夕刊　京城日報
寄贈 15.1.29
夕刊一部定價金貳錢
發行所 京城府太平通一丁目三十一番地 京城日報社

戰時經濟の圓滑運營に　經濟會議（內閣直屬）を設置せん　政府、民間の協力を求む

【東京支社電話】政府は戰時低物價政策遂行の根本方策に關し廿六日の閣議で討議することになつてゐるが、物價統制機構の強化に關聯し戰時經濟全般の運營について民間の協力を求めるため、內閣直屬の下に審議機關たる經濟會議を設置すべしとの意見が政府部內に有力に擡頭してゐる、即ち、戰時經濟の圓滑なる運用を圖り總動員計畫の遂行に伴ふ惡性インフレを防止するためには低物價政策を徹底的に遂行するのみでなく物價統制と併行して重要物資の生産擴充に關しても民間の協力を必要とするので物資、物價を通じ戰時經濟全般の運營に亘つて萬全を期するには政府と協力委員會との懇談會に論議された經濟會議の如き機關を設置すべしといふにあり、經濟會議設置と同時に中央物價委員會についても物價統制、遂行の審議などで一層內閣を經した物價委員會の今後は單に低物價統制による審議の機關とすべしとの意見が擡頭されてゐる、なほ經濟會議委員には財界、民間各方面の權威を網羅し、その首腦部には現在の中央物價委員會會長の地位にある池田成彬氏の出馬を懇請すべしとの意見が有力である

低物價政策完遂へ　閣議、物價・物資問題檢討

【東京支社電話】政府は廿三日以來連日二日間の臨時閣議で當面問題の懇談を遂げ、石炭問題、米穀對策の問題、電力問題を中心に一應審議を遂げたので、廿五日は定例閣議を休み廿六日の定例閣議で再び物價、物資問題を中心議題として取上げるので、物價問題の懇談は廿六日を以て終了したい意向のやうである、なほ廿七、廿九、卅日も臨時閣議を開催し廿九日の緊急閣議で正式決定すべき米價對策の施政方針說明の具體的內容を急ぎ調整する態度をとつてゐる、而して廿六日の閣議の中心議題と目されるものは

一、適正價格の決定による闇取引の防止、生活必需品の切符制度の問題
一、預金を引締め政府の通貨發行を出來る限り縮少する意味より國民貯蓄の問題
一、圓ブロック內への無制限輸出統制問題
一、消費節約と目すべき配給機構の改善
一、前內閣以來の懸案とされてゐる中央物價委員會の強化問題

等とみられる、これらの問題は何れも石炭、米穀問題と輕視出來ぬ重要問題であると同時に、直に根本問題であるだけにこれが取扱ひ如何は重大視されてゐる、なほ內閣の施政方針を通觀すれば新內閣の方針は所謂政府の政綱政策を抑々しく掲げ、之を基礎として具體的問題の解決に切り下げてゆくといふ抽象主義を避け、逆に具體的當面せる問題の解決策を確立しこれら個々の解決策を政綱政策として掲げその實行を國民に訴へんとする態度を明示し地味ではあるが、あせらずに直面問題と取組まんとの決意を示したもので一般から極めて好感をもつて迎へてゐる

夏季時間繰上

【ロンドン廿五日同盟】アンダーソン內相は廿五日下院でイギリス政府はフランス政府と協議の結果、從來四月廿一日から開始してゐた夏季時間の實施期を二月廿五日に繰上げる旨發表した

北支は現狀を維持　特殊事情考慮、從來の政務繼承　汪・臨時政府の意見一致

【青島廿五日同盟】廿五日の青島會談で現在臨時政府の統轄してゐる華北に關する政府形式の問題に對し討議され、汪側と臨時政府側に完全な意見の一致を見た、よつて新政府成立後の北支の立場は原則的に確立を見るに至つた而してその形態は北支の特殊事情を充分考慮し且つ從來の臨時政府の政治を急激に變更して人民を混亂せしめるが如きことなきやうに從來の政務を繼承し、その職員及び現務、人民の身分も何等變更なく引繼がれることとなつたので現在北支の持つ政治、軍事、經濟、文化等の各種機構は大體現狀を維持し特別なる改革を見ざるものと見られる

青島會談終る

【青島廿六日同盟】青島會談第三日の廿六日午前十時先づ臨時政府代表王克敏氏が海軍司令部で汪精衞氏と會談、次いで午前十一時梁鴻志氏が同所に汪精衞氏を訪ね、何れも第一日、第二日會談の根本方針に意見の一致を見た重要事項に關し臨時維新政權として中央政府樹立を根幹とする汪精衞氏との間に處理すべき諸般に關する意見の交換を終へ、こゝに青島會談は圓滿裡に終了するに至つた、なほ前日の會談より持越された中央政治會議の組織に關する具體的內容についても臨時維新兩政府とも異議なく汪精衞氏の提案を承認、中央政治會議委員の各黨派成派及び各黨各派への振當、議決方法、會議地點及び期日、會議々題などについても完全なる意見の一致を見るに至つた

獨、新政權積極支援　承認は結局時間の問題

【ベルリン特電廿五日發】青島會談の新支那中央政權樹立に關する具體的決議に對しドイツの態度は複雜微妙で消息通の見解ではやがて成立すべき新政府に對するドイツの承認は當然考慮さるべきことで結局時間の問題としてゐる、チエンバレン英國首相が廿二日下院で依然として蔣介石支持を聲明し、新政府不承認の意圖を明かにしたことはかへつてドイツをして新政府支持の方向を決定的ならしめ更に平和來の東洋より物質的援助を得んとする希望を持つてゐるものと見られる、新政府の推移に微妙な關係を持つものと觀測されてゐるが、いづれにせよ新政府樹立による日本の地位の確立そのものが對英政策上ドイツの最も歡迎するところであり今回の青島會談によつて東洋に平和の確立される日も近しとしてゐる

半島人一萬入植　本年度も許可方針

【新京廿五日同盟】興亞國策の一環を荷ふ鮮系開拓民の入植計畫は昨年度も順調に進捗し豫定一萬戶の實數に達し本年度も更に一萬戶の入植を許可することゝなつた

本年度入植は集團二千、集合四千分散四千で、集團は北安方面に、集合は安圖、通遼その他熱天、通化、吉林方面に、分散は全滿洲各地域に入植が豫定されてゐる

ドイツチエランド號が改名　リユッツオ號と

【ベルリン廿五日同盟】ドイツの袖珍戰艦ドイッチエンランド號は戰爭開始以來大西洋に出動、英佛艦隊の海上通商破壞に從事してゐたが今回ヒトラー總統の命令によりリユッツオ號と改名することゝなつた、ドイツチエランドの名稱は近く竣工豫定の更に大型の主力艦のために留保されるものである、なほドイツチエランド號に關しては英佛側から機雷に觸れ擱沈を遂げたとの報道が行はれてゐたが既に故國の某軍港に歸還してゐる

獨人引渡しは拒絕　英の回答すでに發送か

【ロンドン特電廿五日發】淺間丸事件のわが抗議に對する英國の回答は廿五日夕刻クレーギー駐日大使宛て發送された模様である、右內容は大體記事の通りと推測されるが、全文は日本政府に手交された上でロンドン東京同時に發表されるはずである、イギリスとしては一方今回の行爲は國際法上の合法的なものと主張しつゝも、本事件の速かに圓滿解決せしめ日英友好關係の維持を熱望してをり、この見地からイギリスは日本郵船が敵國人の乘船を拒絕することに決したとの報道はイギリス側から將來日本船に對する臨檢を行はずとの保障を與へしめる義務的條件となるものとして歡迎されてゐるがかく、將來同種事件の再發防止に關しては解決が見越されてゐるが、問題の拉致された廿一名のドイツ人の引渡しは日本がその引渡しを要求する時は、英國としても國際法上及び戰爭遂行上これに應じ得ないものと思はれるから、解決は困難と見られる、しかしイギリス當局では今回のイギリスの措置は日本に對し侮辱を加へるとか、日本を輕視するとかいふ意圖でやつたのではなく日本との親交などどこまでも友好的に保ちたいといつてをり、日本が對英援助と見られる如き行動を取らぬ保障さへすればイギリスは日本の要求に歩みより妥協的解決策を講ずるものと見られる

五原を猛擊　オルドス平野掃蕩戰果

【○○基地廿六日同盟】陸空呼應の殲滅戰に○○部隊の○○機は廿五日午後一時半過ぎ內蒙古高原の要地五原上空にその威容を現し敵軍事施設に猛爆の雨を降らせ多大の戰果をあげ、悠々○○基地に歸還した

【○○廿五日同盟】○○快速部隊は廿二日以來衝擊を續けつゝ新しく○○（包頭東南四十キロ）に蟠踞する敵（包頭東南約五キロ）敵部隊の本部を急襲包圍し、これを完全に殲滅し敵の退路を遮斷、殲滅する八十六師の主力殲滅乃至一千と衝擊、激戰數時間で潰滅せしめ殘存する敵を急追オルドス左翼後旗に進出し同五府を占領した

敵司令部粉碎

【○○基地廿六日同盟】我が陸鷲は一大包圍殲滅戰を展開し周章狼狽する敵部隊を完膚なきまでに蹂躙した、判明せる戰果左の如し

敵遺棄死體四三〇、▲捕虜六五▲鹵獲品、山砲四、重機九、武器彈藥多數

八十六師主力　擊破

【○○にて廿五日同盟】○○、○○、○○各部隊は廿三日東大社（包頭東南尾五十キロ）附近に蟠據する敵第八十六師の主力部隊に對し廿五日正午及び午後の前後二回に亘り零下四十度の酷寒を衝いて○○東進、潰滅せんとする敵部隊が地に於て司令部に對して猛烈果敢な肉薄攻擊を加へこれに壞滅的打擊を與へて敵は潰走した

電力石炭不足緩和　外國炭十萬噸を買付

【東京支社電話】政府は日本發送電の火力用石炭の不足につきては八方手をつくし過日藤原商相から三井物産、三菱商事に對しこれを外國船にチャーターすると共に外國炭の輸入を交涉してゐたところ廿六日三井物産には既に五萬トン、また三菱商事に同カナダから五萬トンの買付に成功し直ちに手配をしてゐる、一方三井鑛山、三菱鑛業等昭和石炭加盟社が一月中の國內炭十六萬トンを供給することになつたので、右外炭十萬トンは實際問題としては當部の輸入を必要とせず、また右石炭は日本海運の現狀から避くべき性質上に鑑み契約には不必要の場合には解約出來るやう條件を附してゐる、いづれにしてもこれにより電力用石炭不足は大いに緩和されるものと見られる

條約失効と米

朝野あまり騷がず　識者は日ソ接近を警戒

【ニューヨーク二十五日森原同盟特派員發】國務省の聞くところによれば日米通商條約は東部標準時二十七日午前零時を以て失効するがニューヨーク在留邦人は最早や右時刻前に同等の暫定取極も出來る見込みなしとの見極めをつけ、失効後も差當り取引上何等の變化も生ぜぬことを主張してゐる、同時に極東及び歐洲における政治經濟情勢に重大變化ある時は、從來の如く條約の保護を受けることなく直ちに取引に脅威が生ずることを懸念してゐる、但かゝる脅威も日米兩國がステーツマンシップを保持する限り容易に訪れるものではないとも觀測してをる然し萬一最惡事態の場合は八十五年かゝつて築き上げた對米貿易の機構が重大打擊を被るとも東亞新秩序建設運動に捧げる犧牲として甘んじて之を忍ぶといふ決意を以て臨まんとしてゐる、ニューヨーク各紙は此の問題の扱ひ方は割合小さくUP電報を掲げてゐる、歐洲戰爭の記事に比すれば殆ど第二義的記事の扱ひをされてゐる形で支那關係の官邊筋迄がこゝを失念と反日宣傳をやつてゐるにも拘らず民衆の注意は依然として歐洲に集中され、またその裏には日本をソ聯へ追ひやるやうなことをしたくないといふ意識も相當働いてゐるやうで一部では昨年八月獨ソ協定で驚かされたやうなことを日ソ間にも生ぜしめたくないとの氣持が識者肚の底にはあるらしく思はれる、ワシントン政界の最上層部と關係の深い權威を持つニューヨークタイムス紙記者アーサー・クロック氏の如きもアメリカは今始まらんとする外交上の戰爭に素晴らしい札を持つてゐるが、しかし日本側の手札の中にも切札があるからこのトランプ遊びは最も用心深くやらなければならんと論じ大西、大平兩洋艦隊を建設するのは長年月を要すると、ドイツが勝利を占めては日獨ソ三國同盟が成立しドイツがイギリス艦隊を分捕つて南米を狙はんとする場合なども考慮に入れなければならんと述べてゐる、ワシントン上層部の狙ひ所が日本にあることを考察させる一材料として興味をもつてみられてゐる

次に對日禁輸問題については他の國との協力がなく足並が揃はなくてはアメリカとしては大した效果は出來ぬといふのは新聞記者その他で折々繰返されることだが廿四日夜入つたロンドンUP電は左の如く先づイギリスから足並の崩れを暗示してゐる

イギリス外務省はアメリカに氣兼ねして對日貿易の擴張は避けるべきであると考へてゐるといはれるが、大藏省や商務省は外貨獲得を目標とし凡ゆる政策を獨立せよと主張してゐる模樣である、極東にあつて日米間に危機を生ずることは好まないところでイギリスとしても從つて日本が對英輸出入の擴張に走る場合イギリスはこれを拒むわけにはゆくまい、かゝる事情により歐洲戰爭は日米關係が從來以上に重大性を帶びて來たことが注視される、汪精衞政權を中心とする日本の對支工作の進行と歐洲政局の推移の如何が今後日米間の事態の發展を方向づけるものとみられてゐる

陸軍禮式を改正

【東京電話】陸軍では今回陸軍禮式の全般的改正を斷行廿六日附公布した、右は支那事變の勃發に伴ふ動員的變遷、編制裝備、服裝の改正の結果で要點は左の如くである

一、禮式の本義に關する勅諭の趣旨を奉體實踐にあることを闡明した
二、天皇、皇族及び軍旗に關する禮式は一層莊嚴鄭重ならしむ
三、新たに御眞影奉遷式及び遙拜に關する禮式を定む
四、直屬上級者に關する敬禮の重視
五、出征部隊の門出に當つて出陣式を行ふこと
六、陸軍航空將官に對する禮式自動車部隊の命令を修正增補され着用の陸軍武官に對する敬禮規定
七、軍旗及び衛兵の敬禮【中略】と改正陸軍航空兵團司令官及び航空兵團司令長官に對するラッパの吹奏回數を改正

英佛經濟協定　締結

【ロンドン廿五日同盟】英佛兩國の經濟協力については十二月十二日サイモン藏相が議會で協定成立を發表して以來、更にこれを強化して一層緊密適切且つ有効なるものとするためロンドンで兩國代表の間に協議が進められてゐたが、このほど愈これ新協定の締結に成功した、新協定は現在の英佛經濟源力面に於ける融通策を基礎

赤外線

最近數代の法相はいづれもその內閣で指折りの酒豪だが今度の木村法相も酒豪、宮城前法相も酒豪、鹽野前先任者にもおとらぬ大酒豪だといふ、そこでどうして、歷代法相は酒に強いのかといはれるを聞いて見ると「司法に大酒豪山之內藏三郎大將がゐてその仕込みで無罪にしたもので三人とも元來好きではないんだよ、だがネ先輩の名を恥かしめんためさ」とすましたもの【寫眞＝木村法相】

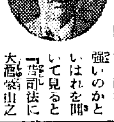

廣島控訴院　檢事長更迭

【東京電話】廣島控訴院檢事長神戸繁行氏は三月六日を以て停年に達するが繰上げ勇退を申出たので木村法相は後任補充詮衡の結果廿六日左の如く決定、廿七日發令される

東京地方檢事正　中野並助
補廣島控訴院檢事長
大審院檢事　池田克
補東京地方檢事正

鮮銀副總裁に　君島氏內定

【東京支社電話】中國銀行頭取に轉出する朝鮮銀行副總裁公森太郎氏の後任については大藏省で考慮中であつたが日本銀行文書局長君島一郎氏に落着く模樣である【寫眞＝君島一郎氏】

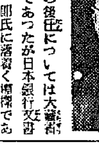

＝人＝

◇河崎義男氏（同盟京城支社長）廿六日飛行機で東上、來月五日歸城豫定

時の錄音

一國の大使が、新聞記者に所懷を披瀝すること、もとよりその自由である。
×
しかし、それも時と場合により、今回の如きは沙汰の限り。
×
日本の抗議に對する英政府の回答も着かぬに、ヌケヌケ々と詭辯附會の論議を弄す。
×
事が漸く政治問題化せんとして、議會の緊張本會議會說さへあるを知るや知らずや。
×
お見受けしたところ、クレーギーさんの眉毛は長いが、それに火がついた時は遲いですゾ。
×
しかし、海軍大將が總理である日本だ。今度は氣が短い。

本日夕刊四頁

三國志（119）

出師の卷　吉川英治作　矢野橋村畫

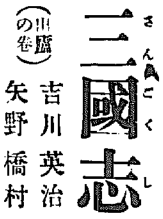

春園走獸（三）

日々、朝廷に上つて、政務にたづさはつて居ても、王允はそんなわけで、少しも職務に氣がのらなかつた。

心中ひとり快々と悶へを抱いてゐた。

ところが或る日、董相國の出かゝつた留守は誰も見えず、皆、朝廷の廟臣ばかりが一室に居あはせたので

（吾ぞ、天の與へ）

と、ひそかに欣んで、急に座中へ向つて誘ひかけた。

「實は今日は、此方の誕生日なのぢやが、何うでせう、竹裏館の別業のはうへ、諸卿お揃ひで駕を枉げてくれませんか」

「ぜひ伺つて、公の壽を祝しませう」

誰も、董閥へを云はなかつた。

董卓系の人間をのぞいて、水入らずに話したい氣もちが、期せずして、誰にも醗してゐたからであつた。

別業の竹裏館へ、王允は先へ歸つて、密かに宴席の支度をしてゐた。やがて、暮から忍びやかに面々は集まつた。

朝廷の公卿たちが集まつた時を得ぬ不遇な人々の密會なので、初めから何となく、座中は濕つぽい。その上に又、酒のすゝみ出した頃、王允は、冷たい杯を見入つて、ほろり涙をこぼした。

「王公。折角、およろこびの誕生の宴だといふのに、何で落淚されるのですか」

見咎めた客の一人が、と、いつた。

王允は長大息をして、

「されば、自分の誕生も、今日の有樣では、祝ふ氣もちにもなれんのぢや。不肖、前朝以來三公の一座を占め、政にあづかりながら逆臣の勢はどうする事もできんのぢや。耳に萬民の怨嗟を聞き、眼に漢家の衰亡を見ながら、何でわが誕生に醉へようか」

といつて、滂沱と頬を拭つた。

聞くと一座の者も皆、

「惡」

と、大息して

「こんな世に生れ合せなければよかつた。昔、漢の高祖三尺の劍を提げて白蛇を斬り、天下を統め給うてより王統こゝに四百年、何ぞはからん、この末世に生れ合せようとは」

「まつたく、われわれの運も惡いものだ。こんな時勢に巡り會つたのは」

「──と云うて、少し大きな聲もして、董相國やその一族の耳へでも這入らうなら、この首の無事は保てないし」

などと各々、涙やら愚痴やらをこぼして鬱を晴らすばかりであつたが、その時、末座の方から突然、

「わはゝゝゝ。あはゝゝゝ」

手を叩いて、誰か笑ふ者があつた。

公卿たちは、びつくりして、末席を振返つた。見るとそこに衆賓の一朝臣が、獨りで杯を擧げ、白皙の面に紅潮を漲らせて、人々が泣いたり愚痴るのを、さつきから可笑しげに眺めてゐた。

王允は、その無禮を咎めると、「誰かと思へば、そちは校尉曹操

すると、曹操は、哄笑つて、

「いや、すみません。然しこれが諸大臣たる方々が、夜は泣いて曉に至り、晝は悲しんで暮に及び、寄ると觸ると泣いてばかりあらつしやる。これでは天下萬民もみな泣き暮しになるわけですな、おまけに、誕生日だといふのに、わざ〳〵集まつて、又泣き上戶の泣き競べとは──。わはゝゝゝ。失禮ですが、どうも可笑しくつて、笑ひが止まりませんよ。あはゝゝ。あはゝゝゝ」

「やかましい」

席の大器を受けて來ながら、四百年來、代々、朝廷の恩祿を受けて來ながら、今の朝廷の衰微が、悲しくないのか。われ〳〵の嘆きが、そんなに可笑しいのか。返答に依つては免さぬぞ」

病弱の赤ちやん　の根本療法として大評判の　新小兒藥「慈童」實驗集贈呈

疳虫、ひきつけ、夜泣、ねい小便、胎毒、發育不全、榮養不良其他赤ちやんの病氣は總て體質の脆弱が原因。この弱い體質を新發明の小兒藥「慈童」の服用により根本的に改善強化してシンから丈夫に育てあげた全國のお母様方からの嬉しい感謝狀の一部を集めた實驗集をぜひ御一讀下さい。

試驗十グラム參共に無代進呈　ハガキで申込まれよ
（價錢）一円、二円、三円、五円
發賣元　東京市神田區須田町三の六　大木合名會社
支店　大阪市東區淡路町一
全國有名藥店に有り

衛生

胃腸が惡い

胃腸の惡いのは、胃腸の粘膜に故障があるからです。故障はそのまゝにしておいて、やたらに消化劑とか榮養劑をのんでも、惡い胃腸が丈夫になる道理はありません。「何よりも先づ胃腸の故障を除る」故障が除れたらあとはなるべく胃腸を働かせること」が肝心で、これが胃腸を丈夫にする秘訣です。

今までと違ふ治療法

慢性胃腸病に　新しい藥が……できました

慢性胃腸病が一度コヂレて慢性になると、いろ〳〵の藥を服んだり手當をしても仲々治り難く、かなり惱んでゐる人が多數にあります。所が今度、この治り難い慢性胃腸病を、今までと違つた作用で治療する藥が發見され、最近は各方面で認識を高め、盛んに賞用されてきました。

（酒）タバコの吞みすぎ、甘味物、刺戟性、脂肪性の食物が好きな人、或は大病後の人、間食の好きな人、不規則な生活の人が一旦胃腸を惡くすると、容易に元通りにならないのはかうした人達の胃とか腸の粘膜に、知らず〳〵炎症ができ、その炎症が日々の食物にたへず刺戟されて仲々治りきらないからです。

（然）るに多くの人は、胃腸が惡いと見れば、目先の消化とか、胸やけとか、胃痛とか下痢とかを一時的に良くする藥を服み、肝心のこの炎症を治すことを忘つてゐますから、胃腸はいつまでも本格的に良くならないばかりか胃アトニー、胃カタル、腸カタル、胃酸過多、胃下垂、

（異）常醗酵などの色々の症狀を併發し、後にはこの炎症は惡化して糜爛、潰瘍性となり、重症の胃潰瘍、胃癌、腸潰瘍となつて生命を失ふのです。

それですから慢性の胃腸病を早く治すには、何よりも第一にこの粘膜に生じてゐる炎症とか、糜爛を治療することが根本問題であると言はれてきました。

こゝに新に發明されたのが今評判の新胃腸藥『トモサン』です。

胃腸の働きが活潑となる！　一時的にあらず

◇…今評判の新胃腸藥「トモサン」とは、今までの消化劑、榮養劑、酵母劑、或は胃散、下痢劑などとは全然、本質が相違し、その獨特の藥理作用は……

第一に、收斂作用と言ひ…胃とか腸の粘膜に生じてゐる炎症、糜爛、或は潰瘍面を丁度繃帶の如く被覆して、種々の刺戟をさへぎりながら、これを健康粘膜に回復させる作用と、

第二に、吸着作用と言ひ…胃腸病に最も害のある胃腸內の有毒素と腐敗醗酵物を吸收して大便中に排出し、さらに腸內に繁殖する種々の有害細菌を殺滅する作用です。

◇…即ちトモサンは今までの胃腸藥が主として消化とか榮養とかは第二の問題とし、何よりも先づ胃と腸の粘膜の炎症と糜爛を治し同時に胃腸內の有害醗酵物、細菌等を消滅し、胃腸の自活力を盛んならしめ、胃腸自身の働きで食物を消化し、榮養分を吸收させるのが新しい特長です。

◇…なほ胃腸の惡い人がトモサンを服むと「このクスリは私の體に合つてゐる」とよく報告して來ます。しかし之はトモサンの作用が特にその人の體に合つたといふ譯ではなく、トモサンの作用が今までの胃腸藥と違ふからです。○○

◇…永年の慢性胃腸病で惱む方は一日も早くこの最新の胃腸藥トモサンによつて本格的に治癒なさるやう心からお奬めします。

こんな症狀に

胸やけがする。呑酸が込みあげる。食後か空腹時に胃が痛む。食欲がない。腹が張る。食欲はあつても食べられない。或は下痢、便秘し易い。一日に五回も六回も下痢のある方。その外、酒、タバコ、甘い物、辛い物が好きで、たえず胃腸が惡く、どうしても良くならない人。

☆…トモサンは斯やうな症狀の方に、特に好適です。

最新の胃腸藥　トモサン

輕症は十日分か一ヶ月分、重症は徳用分が好適です。副作用なく習慣性とならず

百錠入（十日分）七〇錢
三百錠入（一ヶ月分）一圓五〇
八〇〇錠入（徳用）三圓七〇

各地藥店及びデパートにあり
もし品切れの時は直接販賣元へ御注文を乞ふ。內地に限り代金引換にても御引受けします。

東京市日本橋區本町三ノ一
販賣元　友田合資會社
電話日本橋（24）一二一二番
振替・東京一九二八

T.1223

示せ大國民の襟度

日米通商條約廢棄豫告期限を終つて

須磨情報部長、當時の回顧談

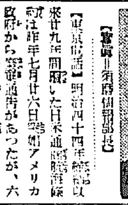
【寫眞＝須磨情報部長】

【東京電話】明治四十四年締結以來廿九年間續いた日米通商航海條約は昨年七月廿六日突如アメリカ政府から廢棄通告があつたが、六ケ月間の豫告期間を經つた廿五日午後十二時限り効力を喪失し廿六日からは嘉永七年ペルリ提督來朝以來八十七年間親交を續けた日米兩國間に無條約時代を出現することになつた、この無條約時代に對する外務省にもはやこれまでと觀念を定め今後日米間に有効な新條約を締結すべくあらゆる努力を盡すこととなり、無條約狀態は通商關係に一般國交關係を不安定ならしめるものとして日米雙方の爲に好ましからざるを以て、帝國政府としては目下無條約中の交渉により條約の基礎を有する正常狀態を回復するに至らんことを期待してゐるが、情報部長は條約廢棄通告がなされた當時駐米大使館參事官にして堀內大使に代つてアメリカ國務省に赴きセーヤ國務次官補（現フイリッピン高等辨務官）から廢棄通告を渡された當人で廿五日夜は感慨も一入深いものがあつた、須磨情報部長は六ケ月前の當時を回顧しながら流石剛腹な面魂を緊潮させながら次の如く語る

◇

通告を貰つたのは忘れもせぬ七月廿六日午後四時半だつた、國務次官補のセーヤ氏から電話がかゝり至急國務省に來て頂きたいと通知があつたので急いで國務省に行つて見た、非常に暑い日だつた、丁度この日セーヤ氏はフイリピン高等辨務官に榮轉の發令があつたのでお祝の言葉を述べ度は笑ひながら色々話をしたのに、セーヤ君は何時にない緊張の面持ちで「けふは貴方のお話を聞くのではない、お渡しするものがある」と言つて大きな封筒を渡された、私が封筒を受取つて見ると「讀めばすぐ分ります、そのほかにお話することはありません」と言ふので早速讀んで見ると、思ひもかけぬ廢棄通告だつたので「どうしてこんなことをやるのか」と詰問すると、次官補は何も答へなかつた

◇

その時私は、之は條約廢棄そのものが目的ではなく支那における日本の行動に對しアメリカの否認態度を現はしたものだと感じた、その日午後十時國務省發表となるとアメリカでは如何にもよいことをしたやうにラヂオで發表を讀み上げた、私は先見の明がないやり方だと思つた、翌日になるとニューヨークの日本人も驚いてワシントンに集り大使館を中心に種々對策を講ずる等一時は大變な騷ぎだつた、その後今日まで東京でもワシントンでも數度に亘り會談を行つたが一途に新條約といふものは出來なかつた、然しその後兩國の措置によつて通商在、留民兩方面ともなんら從前と變化のないこととなり在留邦人も商社の人達も悉く冷靜に落着いて仕事をしてゐるのはせめてもの喜びだ

◇

出來る限り近い機會に正常な條約關係に歸りたいと思つてゐるが、國民はこれで日米關係が斷ち切れたとなつたといつて悲觀したり又は樂觀したりしないで大國民の襟度を示して頂きたいと思つてゐる

無條約時代も何のその

產業半島は朗か

『注文する、心配なし』の入電

けふ廿六日から日本とアメリカは通商上の無條約時代に入つた、米國が日本の道義的東亞建設の眞意を酌みされずに一方的に打つた過なる態度のテだが、サテいよいよ無條約時代となつても朝鮮の國民的氣概の前には少しも驚へないのだ、寧ろこたへたのは向ふ様の貿易業者では心配したところへ入電が廿六日ところ

朝の半島に飛びこむ打報……いはゞ無條約を察して痲心配中だつた時よりいさ無條約の朝を迎へて寧ろはパツと明るくなつて活氣づいたわけで、豆粕、クリスマスツリー、造花とヤンキーの生活落生活に大きく喰込んでる半島は、この時、心配も何ずといふところ

今迄通り取引

結局ゼスチュアー

對米輸出について三井物産では語る

條約廢棄から無條約狀態になりましたが、目下のところでは特に差別待遇をするわけでもなく、結局一つのゼスチュアーだと見ていゝでせう、從つて輸出入關係も從來と變化はありません、輸入品の主なものはカーボーブラック（染料）硬脂油（ボイラー）アスベスト、煙草の種子雜品類、鐵管、アンチモニー等で十四年度の主なる輸入狀態を見ると、機械類の二百四十五萬圓、材木の三十四萬圓、パルプの卅四萬圓綿の廿七萬圓、その他千八百廿萬圓合計二千百五十六萬圓で輸入から要る半島の影響はまづないと言つて差支へありますまい

國などが主となつてゐる、このほか數字に代出ないが生糸は內地商社を通じて輸出されてをり半島農村の現金收入に大きな役割を演じてゐるが、これ又目下のところ不安なく生糸値上りを樂しむ狀態にある

魚粉を筆頭に

對米輸出は激增一途

朝鮮から米國への輸出は魚粉を筆頭にカニ罐詰、豆腐、翡翠、靴下、織物、寶石、クリスマス・デコレーション、造花など加工品雜貨類で、昭和十三年は百二十八萬圓、十四年度は更に增加して殆ど三倍向け輸出七百五十萬圓中の最主要部を占め戰爭半島の一支柱となつてゐる

朝鮮貿易協會調査の十二年の對米輸出は魚粉の八千四萬餘圓、珊瑚の五萬五千圓、蟹罐詰の七萬三千圓、一萬七千圓

銘酒 忠誠 大田 長尾釀

氣狂ひ放火

阿峴町の火事

廿五日午後一時五十分京城府阿峴町四六二番地朝方開構人日興材光夫君の部屋から發火、同家を全燒して鎭火した、原因は同家の長男で精神病者の成君が家人の留守中放火したもの

神前に農產品

紀元節の農業半島

本年の紀元節は恰も紀元二千六百年に當るので、これを意義づけるため大祭式當日は各方面とも種々意義ある記念事業の計畫を進めてゐるが、朝鮮では特にこの意義ある年を迎へて積極的の飛躍とともに農業界においても空前の組織を遂げつゝあるので、當日の式典には各道特選の農產物、畜產物、林產物、蠶絲物工品及び特殊農林畜蠶物等を神前に奉納、戰爭半島農業健闘つて報本反始の赤誠を捧げる

歸還勇士に

散髮の無料奉仕

大田の理髮屋さん赤誠

大田府內の理髮從業員五十七名は歸還勇士に對する理髮の無料奉仕を決議、去る十二日は各自店をしめて午前八時から終日傷痍軍人を持參して、殆ど千部の勇士の理髮顔剃り等を行ひ府民を感激させてゐる當日本府に報告があつた

第十二回 合同告別式

卅一日七八營庭で執行

第十二回龍山衛戍地合同告別式は卅一日午後一時半から第七十八聯隊營庭で神式により執行される

籠拔詐欺で

新商賣

永登浦の二人組

籠拔詐欺で得た金を資本に商賣を始めようとしてゐた心臟男二人―府內永登浦町五六ノ一五李福釗(三)は去る十六日午後二時ごろ府內忠信町一〇四雜貨商金正山さんに綿布四百反を買つてやるからと同道して鐘紡京城支店に赴き代金六千三百圓を受取り金さんを表門に待たせたまゝ裏口から逃亡してしまつた、届出により永登浦署で李の行方を捜査した處、同人の友人永登浦町五三八朴龍植も同時に行方不明になつてゐるので事件に關係ありと睨み双方所在探査中去る廿日夜朴龍植のみ逮捕したところを觀なく取押へた、取調への結果かねて兩人共謀で籠拔詐欺を企み、うまく成功したのでその足で湖南へ飛び逃に雄飛に伸ばし同地旅館に投宿して鰻の商賣を始めたが思はしくなく京城から燒酎を仕入れてこれを賣らうと朴龍根のみ現金二千圓をもつて燒酎仕入れに歸城して來たもので、手配により主犯李も廿一日夜雄基署に逮捕

身柄は廿五日永登浦署に押送されて來た

行倒れ

廿五日午後七時四十分京城漢江人道橋上に卅五歳位の男の行倒れがあつた、龍山署で手當てをしたが八時卅分死亡身元不明

先づ茂山に入る

伊藤警務課長の一行

【茂山にて奧村特派員發】國境警備の第一線を慰問の途にある本府警務局長代理伊藤警務課長の一行は咸北國境第一線百五十里にわたる警察官を慰問の途にある、北警察部長の案內で廿五日午後零時五十分茂山に到着、國境入りをした

茂山には仲本茂山署長をはじめ官民代表多數が出迎へ、特に驛前道路には頗々しく武裝した逞しい國境特別警備隊、自衛團員が堵列して迎へた

警察署に入り仲本署長から管內の狀況を聽取した伊藤警務課長は直ちに全署員及び警官家族を署內に集め朝鮮警察最大の誇りたる國境警備の重任を果しつゝある署員の勞苦を犒ふと共に「今後とも更に一だんの努力と精進を切望する」と鄭重な慰問と激勵の辭を述べこれに對し仲本署長は全署員に代つて感謝の誠を表し警察官として更に殿たる境界を誓へ、續いて局長より贈られた國境警察官への慰問金一封及び記念品を授與し署員を感激せしめたなほ同課長は廿六日茂山發、いよいよ警備の第一線たる白頭山麓三長に向ひ、廿七日茂山を經て豆滿江に沿うた警備陣線を慰問、會寧から同方面地に向ふ豫定である

六千九百を斡旋

旱害地方の罹災民

旱害罹災者に對する救濟の一策として總督府社會課では、旱害救濟工事をはじめ、各種の土木工事又は鑛山方面に勞働斡旋を行ひ勞働なきを卹してゐるが、三月末日までの要勞働者斡旋數（既に勞働中のものも含む）は道外斡旋二萬人內地斡旋二萬三千五百人、道內斡旋一萬六千八百五十五人、計六萬九千三百五十五人（家族を含まず）の多數に上つてゐる、總督府はこの總數四十三萬九千三百十五圓を既に旱害各道に配付したが、なほ內地移住勞働者の經費は別に計上近く配付の筈である

おめでたう、優等生

【寫眞說明＝京畿道下各初等學校では廿六日一齊に卒業優等、品行方正の優等生の御下賜金兒童奬學基金による表彰式が各學校別に行はれたが、寫眞は南大門小學校における同表彰式】

手當を獻金

【釜山】府內佐川町五〇八釜山第小學校六年生松岡賢君(一三)は模範生であるが冬の休みを利用して森近百貨店でお手傳ひをしたがその勤勉ぶりに店主が感心し手當一の外に特別手當五圓を與へた處、同君はおとうさんと相談して廿日學校を通じて釜山憲兵分隊に皇軍慰問金として寄託した

天ぷら 八星ヶ丘 旭町二丁目 電本五三五四番

戰禍波蘭を脫れて

國際愛の一家歸る

着のみ着の儘の同胞

【橫濱電話】廿四日午後邦人避難民を乘せて動亂のヨーロッパから米國經由橫濱へ入港した郵船伏見丸で故國を失つたポーランド人を妻に持つ半島人(元山府出身)の金相淑と妻ヘレナさんといふ國際愛の夫婦が長男ベニアミン次男コンスタンチン三男ヒグモント四男アレキサンデル長女ハリナといふ五人の子供と共にベルリン帝國大使館から要保護避難邦人として送還されて來たが、妻のヘレナさんは正式に入籍してをらず外國人として取扱ひを受け橫濱水上署では一應上陸禁止處分に附し取調べた處氣の毒な事情なので廿六日朝上陸

金さんは水上署で

生後五ケ月の赤ん坊を初め沢山の家族を連れてベルリンまで辿りつく事が出來たのはまるで夢のやうです、何物もなく所持金もないからどうしてよいか判りません、いまの所避難で上陸を許されても朝鮮へ赴く旅費は勿論四十圓の入國許可料もない有樣で途方にくれてゐます、朝鮮へ歸れば紹介された就職先があるのですが

と嘆息にくれてゐた一方、伏見丸に乘つてゐるヘレナさんと五人の子供さん達は

いま頃懷しい故郷は戰爭で滅茶苦茶になつてゐるでせう、出來れば故郷へ歸りたいのですが

と異鄉の空を船上から淋しく眺めてゐた

金一家はポーランド國境に近い東プロシヤのコンビネンといふ町の官有農場で牛乳、バター等の生產に從事し百四十ヘクタールの農地を所有して平和な生活を樂しんでゐたが、昨年九月一日獨波兩國開戰の大砲の音に夢破られ危險が身邊に及んだので二日午前二時着のみ着の儘で生後五ケ月の赤ん坊や四人の子供を連れて十二キロ離れたコンビネンの停車場に辿りつきやつと避難列車に乘込み十八日かゝつてベルリンに着いたのも束の間市內には避難民がゴッタ返して入れず郊外の避難民收容所に一週間收容され帝國大使館の懐ある計ひで十月六日ナポリ出帆の伏見丸に乘船出來たものである

轢殺と脫線

列車事故二件

【釜山電話】鐵道事故二件―廿五日午後一時四十分ごろ釜山發大邱行貨物第一一〇三列車が慶州、三浪津間釜山起點四十六粁附近を進行中前方線路內を通行してゐる半島人男を發見、急停車したが間に合はず轢殺した、年齡廿七八で姓氏名不明

また廿五日午後十時廿分ごろ慶州發釜山行第一七七五列車が東海中部線金丈、士方間大邱起點七十八粁八百米附近を進行中突然客車一輛が脫線したが二時間の後復舊した、乘客その他には異狀なし

玄米の大闇取引

千五百叺を積出す

釜山鎭海岸で捕はる

【釜山電話】釜山府凡一町大阪精米所主于每水は五等玄米の公定價格一石につき四十二圓五十二錢なるにもかゝはらず四十二圓五錢で府內大新町韓月淑と千五百叺(二萬五千八百三十五圓)を闇取引し、去る廿四日釜山鎭海岸から發動船に積込まんとするところを北部出張員に檢舉された、目下嚴重取調中

場所も決定

一人も殘らず種痘へ

京畿道が發疹チフス防疫の最後の秘策として管下一齊に種痘施行を實施することになつたが、京城府內七十五萬府民のうち種痘濟のものは廿五日で六十二萬餘人に達してゐるが、去る十四日からの天然痘患者は殆ど婦女子と二歲以下の幼兒に限られ、しかも依然として猖獗をきはめてゐるので、京城から根本的に撲滅を一掃するため京畿道衛生課では府內各町總代、各種職業別の各施設で九千七百廿七を總動員、廿八日から二月三日まで一齊に(天然痘強制種痘)を施行し左の要領

(一)種痘未濟者が發見された場合は處罰される旨を說明し至急最寄の種痘場、又は道、府の衛生試驗室で種痘を受けるやう督勵すること

(二)各町總代の種痘狀況の戶主住所氏名、未種痘者の住所氏名を調査すると共に患者と種痘の有無を調査すると共に一人も殘らず種痘させること

(二)班長又は班部は各戶に出向いて患者及び未種痘家族數を調べ、各戶種痘濟の時は「種痘濟」票一に人員數を記入捺印の上門戶に貼付する

◇

酒香飲等は二月二日現在で所轄警察署に報告すること

なほ臨時種痘場は左の通り

◇本町署管內＝本町警察署、京城府衛生試驗室

◇鍾路署管內＝京畿道衛生試驗室北部隣保館、鍾路警察署

◇東大門署管內＝京城府東部出張所、東部隣保館、東大門警察署派出所、東部隣保館、東大門町會事務所

◇西大門署管內＝西部隣保館、北阿峴町會事務所、蓬萊橋西醫院

◇龍山署管內＝龍山診療所、府民病院龍山分院(午後一時三十分)阿峴町警察官派出所、西水庫町會事務所

◇永登浦署管內＝[illegible]、京畿警察官派出所、永登浦署前、堂山町會

ネクタイはミヨシ

內地の贈物には 趣味の實用のパカチ 三越 本町一 ちんや

京電へ三要求

實行委員會

「急行バス」が動き出したからとて京城の交通地獄が緩和されたと思つたら大間違ひ……京城府電車バス問題對策實行委員會では廿六日午後二時から府廳委員會室に緊急委員會を招集、依然として緩和の見込みのない朝夕の出勤退勤時間のラッシュアワーを中心に種々情報を交換したのち、當面の問題として左の三項目につき京電の猛省を促すことゝし同四時半散會した

(一)急行バスの運轉時間は約束通り朝夕各二時間宛とし現在の一時間三十分列の運轉を更に卅分づつ延長すること(二)急行バスから電車、バスおよび電車バスから急行バスへの乘換を認めること(三)午前一時を期しバスの全線一往復の實現

強盜殺人事件

犯人五里霧中

京城郊外新堂里の強盜殺人事件については搜査本部を設け町派出所に所轄東大門署刑事捜査主任を初め西野京畿道刑事課捜査主任を中心に堤田東大門署司法主任が詰めきり刑事隊を總動員して嗅ぎつく總ゆる網を張つたが、廿六日午後三時に至るまで捜査線に浮び上つて來るものは何もなく

廿五日夜檢屍取調べてゐた兇行現場附近の畑を立ち廻つてゐる不良者が廿六日朝には全部釋放され、たゞ被害者の息子が事柄に事實を中心に有力な關係者を洗つてゐるがこれも今のところものになりさうもなく、京城府內をはじめ近郊に散在する前科者を虱潰しに搜査してゐるが何一つ發見されず捜査陣を焦慮させてゐる

失業者救濟

京城府勤勞課では時局の影響による轉業失業者を救ふため小商業從事勸說資金一萬八千圓を計上、一世帶につき卅圓宛を交付してゐるが、更に小規模の影響による失業者を救濟するため二萬四千圓を計上して皮革、ゴム、被服工場など平和産業關係失業者の就職を斡旋すると共に失業者待機期間を二ケ月と決め一ケ月に十五圓づゝ支給することになつた、これによつて京城府だけで八百名の平和産業關係失業者を救ふことになつたが、失業者は府勤勞課職業課に申込めばよい

釜鐵主要驛の區長會議

釜山鐵道事務所では管內驛長會議を廿九、卅日の兩日午前十時から會議室で開催

◇京畿公立高等普通學校では來る二月三日午後一時から第十三回講道大會を開く

仁川の潮時 (27日)

	午前	午後
滿潮	六・五〇	七・二〇
干潮	〇・四五	〇・五五

お正月休み濟んで

京城府內各小學校はけふ廿六日から第三學期がはじまつた、燃料節約で今冬はじめての試み長期冬休み一ケ月、十二月廿五日からお正月、松の內を樂しく家ですごしお休み中強い體に鍛へあげた子供達は久しぶりの學校に大喜び、さア…これからはうんと勉強するんだと一せいに嚴寒をついて元氣よく登校した【寫眞＝けさ府內の小學校門にて】

實用呉服格安品陳列 二十七日より二月二日まで 四階ホールにて
絞り着尺と羽織の會 二十七日より二月二日まで 二階中央にて
京城 三越

細口 空叺 麻袋 漁撈用具 延繩 問屋
釜山府南濱町一丁目五 マル二商會 電話 三二一番 振替口座

阪井耳鼻咽喉科醫院 京城府本町一丁目五十二(三越裏) 醫學博士 阪井清 電本六四二番

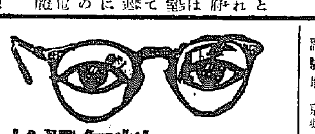

生徒募集 朝鮮總督府遞信局海員養成所 航海科、機關科（出願締切二月十八日）試驗地 京城、平壤、木浦、元山、鎭海本所（入學案內要三錢郵券）

バー むらさき 京城清進町一一七 電話光四五四番

養鷄 初生ひな優良種卵分譲 カタログ定價表

秋屋の花らつきよう

平岡內科醫院 京城府元町一丁目 電話龍山一一五一番

ハクラクリーム 化粧下にレアクメ 大阪 株式會社

松浦整形外科 醫學士 松浦升男 黃金町三ノ一二 電話本局七五一二〇

堀部安兵衛 (168)

一龍齋貞山（演）
矢島健三（畫）

討入（五）

間十次郎が、爺の中に隠れて居た吉良の家來を引き摺り出して、
十「命惜しくば上野介殿居間へ案内しろ」
○「へエ、、御案内を致しますから、どうかその代り私の命は御助けを願ひます」
不實な家來があればあるもので
十「先へ立つて行け」
○「へエ」
イヤ奴さん眞青になつて慄へながら先へ立つて参りました所の一間、
○「エ、此處でございます、主人上野介殿御寝間で御座います」
十「ウム、左様か、然らば」
と襖障子を蹴破つて躍り込んで見ると、茲はさすが上野介の御寝間、綺麗な座敷、緋縮緬の夜具蒲團や刀架がありまして立派な大小が掛けてある、未だ枕元に燈が點いて居りましたが已に上野介は居ない、蒲團は蛻の空で、早速にその床の中へ手を入れて見るとまだ温か味がある、シテ見ると今まで此處に居たに違ひない、立ち退いたと云つても、まだ間があるまい、遠く往つた氣遣ひはない、その邊に居るものと思つたから、
十「コレ吉良殿は何方へのがれたか、其方存じて居らう」
○「イエ、トンと存じません、私は討入りと聞きまして、一番先に爺の中へ入つて了ひました、後の事は何にも存じません」
十「ウム、全く知らんか」
○「へエ一向に存じません、どうか命ばかりは御助けを願ひたう存じます」
十「ヨシ〳〵、さて各々宜く邊りに氣を付けろ」
と、一同が、彼方此方と探ねましたがトント知れません、一同稍ゝ倦んだ時に、
老「我々が斯く當屋敷へ討入つたる上は、よしや在所が判らんと云つて、左様に力を落す事はない、夜が明けたらばその時我々は當屋敷に於て腹を切つて死ぬ、假令一日殺して探ねれば知れん事もあるまい、心長く探ねるが宜しい」
と、吉田、小野寺、堀部の老人手合が逸り立つ人々を鎮めて、猶も諸方を探ね廻りますと、一説には上野介の居たのが炭部屋だと云ふ事を申しますが、それはさうではなくて、台所の傍に部屋めいた所がございまして錠が下りて居る、ハテ何であらう、物置でもないやうだが、女部屋でもあるまい、何故茲に錠が下りてあるのか不思議であると思ふから、暫く表に立つて内の様子を窺ふと、中ではヒソ〳〵話し聲が致します、表がヒッソリとしたから中で云ふ事が能く聞える、聞いて居ると、
「早く日比谷へ知らして貰らつしやい……」
日比谷といふは、上杉の上屋敷、是れへ告げろと云ふのだ、どうもそれが上野介の聲らしい、其處で
「御出合ッ」
大高源吾が忽ち格子を蹴破り、中へ飛び込んだが暗闇、汗瀰に入つて、陥し穴でもあつた日には堪らないから、
「此の内に居る奴は何奴であるか速かに先へ出ろ、出でざるに於ては片ッ端から槍玉に上げるから然う思へ覚悟しろ」
と呼ばはる時に一人、不意を喰つてバラ〳〵と物をも言はず斬つて出た、心得たりと武林唯七、
唯「エイツ」
といひながら一刀の下に斬つて落した、途端に又一人飛出したから斬つて捨てると思ふと、身を忽ち翻へして一目散に逃げて了つた。

朝鮮郵船仁川定期出帆
乘客貨物付入用ハ御容赦御斷り
名古屋、清水、京濱行　興東丸　一月廿一日
阪神行　定州丸
九州行　門司、長崎、鹿兒島　一月廿六日
大連行　新開浦鎭南
令嗣山丸　一月三十一日
青島直行
平安丸　一月十六日廿六日
釜山丸　一月十一日廿一日
旗等二十二圓　特等二十四圓
上海行　群山、釜山經由
興安丸　一月廿二日
歐米印度濠洲其他海外各港　日本郵船
旗等十八圓　特等三十八圓
濟州行
元明丸　一月廿七日
円司丸　一月廿九日
沿岸航路出帆除定
海州鎭南浦日出帆…群山…日本郵船仁川代理店
朝鮮運送仁川支店　代表電話一四一〇番

イマツビタ素
胚芽の五百倍の
今津佛理博士が苦心發明の米胚芽の五百倍のビタミンBと多量の有效なる保健料を有する著效
病人・弱い兒は
ぜひ用ひよ！
一月分八十錢　六月分…
京城…各藥店　大阪…

各地一流特約店
京城鍾路四丁目　山崎仁壽堂
釜山府辨天町　大黒南海堂
釜山府辨天町　豊田藥舗
仁川府本町　北島藥店
大邱府元町　町田回春堂
平壤府大和町　森田藥店
大田府本町　小林藥局
群山府大和町　卯林藥店
木浦府大和町　木下藥局
馬山府京町　石見屋藥店
全州府大正町　上田藥店
光州府本町　木下藥局
元山府本町　池田回天堂
開城大和町　西岡藥局
公州本町　シンシン藥局
海州本町　國路藥局
鎭南浦龍井里　岸川藥局
清津北星町　中村藥局
羅南生駒町　稻垣藥店

治療
酒應用の
コノモト
逆療法藥
獨特

婦人の淋病（消渇）
膀胱と内膜も此藥

此病氣は男子だけでなく婦人にも澤山あります。古い病毒を知らぬ間に感染して時期で惡くなるのが實に數多くあります。初めは膀胱が惡くなつて頻尿がしたり、小便後の惡感、腰又は腹部、足腰等が引つり痛い、下り物がある。かゝる症状を從來は婦人病として手當いたり温めれば治ると思ひ服用し飲んだり、腰湯をしたりしてゐますが、その位の治療では治らぬ。淋毒のしわざであるから淋毒をとらねば治りません。かゝる淋毒には當家のコノモトを服用して淋毒を治療せねばなりません。お困りの方は必ず試驗、解毒があると思ふ方は産後にも害はないから是非大膽に服用下さい。服用せし方は思ひがけなく健康を取戻して喜んで居られます。

原料少なき故大廣告せず
◎藥價は慢性用大箱一箱十五回分約廿一日量金十圓、半箱金六圓、急性用一箱金三圓の三種、送料各十錢、領土四十錢、爲替か振替で送金すれば個人名で密送す、代金引替は内地のみ取扱ふ。海外は取扱はず。
東京市下谷區御徒町三丁目九〇
發賣元　柴崎製藥所
振替東京三一八五八番　電話下谷六三二七番

ぬ様になる、之では一時よくなつても病元へ戻るから治るべき病氣が治らず却つて瞬間に苦しみ惱へ〳〵と病毒を追込むのである。逆療法コノモトの發明者は此點を最も注意として研究したもので決して瘡口を密せず、瞬間にも苦痛なく永く服用して少しも瘡が苦痛なく氣持よく治療が出來るから結局治りが早いのである。若し慢性病者は最後の仕上に安心して大箱二箱分服用せられよ、惡い人でも更に角一箱服用あれ。服用して再び惡性の病状を齎せる人も多いが從來の大誤とせぬ事としてゐる。

胃腸や頭の
障害皆無

從來の淋疾藥は大部分副作用がある、胃腸の障害或は頭腦を犯し、神經を犯されゲッソリやせてしもふそれが爲に一時服藥を中止せねばなら

酒應用内服藥
淋疾逆療法

酒應用の逆療法コノモト、之は慢性、惡性の治療藥として斯界の大評判となつてゐる。淋病は殆ど直すぐなら洗滌や注射で治るが慢性になると容易に治らぬ。殊に膿の排出もなく全身的な潜伏症状には最後の仕上として此逆療法が最も非常に効める、此藥は丙との作用で尿道側管、膀胱、後部の尿道腺に迄強い熱を起し丁度蒸し殺す様な反應を以て持續的に膿もあたへず浸潤排出させるから服藥二三日經つと一時惡くなつたかと疑はるゝ程排出するが之は深部に潜在する病毒がとれる證で病を癒すとサッパリするのが特長である（開發は發明者柴崎先生）

治りの早い藥熱逆療法！　最後の仕上げ

慢性
再發と惡性に

雲月の
九段の母
東寶映畫主題浪曲
萩原四朗・作

七ツの愛を持つ巨匠天中軒雲月が映畫で、レコードで謳ふ涙の名演曲・祖國に捧げた純忠と至愛の愛國涙物語
雲月

雲月の不朽傑作吹込盤
流行歌　九段の母　塩まさる
物語　九段の母　静田錦波
出征兵士の妻なれば
祖國の花嫁
この母を見よ
杉野兵曹長の妻
テイチクレコード

精力強進劑
蔘茸トニク

京城府西小門町
田中丸病院
普通病室及隔離病室ノ設備有リ
電話光化門（3）八八五番　一三八六番

名實共に一致せる鳩居堂の筆墨
あ花墨
自在
鳩居堂
京都市寺町姉小路
振替京都七番

春日井梅鶯傑作盤
心血凝つて魂を揺り動かす獅子王が感激の名調！

喧嘩鳶
淺太郎月夜（二枚一組）
愛馬行（二枚一組）
越後獅子祭（二枚一組）

キング特選浪曲

梅原秀夫傑作盤
軍事浪曲の至寶が送る極付感動の大よみ物！

軍國嶮の母（二枚一組）
英靈の新妻（二枚一組）
五人の斥候兵（二枚一組）
遺骨の入營（二枚一組）

健康美を
高い氣品を、いきいきと
貴女のお顔に生かす！
レート
頬紅・口紅・眉墨

興亞の娘の
生氣あふれる身嗜み！
お肌の自然美を生かす
レートクレーム

ESOPHYLAXIN
—HAUT HORMON—

ロイマチス
炎症性疾患
顔面濕疹

主ナル生物學的作用
A 血液學的ニ血小板上昇作用
B 血液再生促進作用
C 甲狀腺機能亢進作用
D 白血球増多作用
E 免疫體産生促進作用
F 赤血球「ヘモグロビン」及網狀赤血球増多作用
G 血液凝固促進作用
H 網狀織内被細胞系機能亢進作用

—適應症—
○炎症性疾患、殊ニ慢性炎症性疾患、就中各型皮膚結核
○初期胃腸炎及ビ白毛染・漆ニ依ル炎症
○出血性疾患、殊ニ各型紫斑病及貧血
○各種創傷ノ治療
○軟性下疳、混合性下疳
○「ロイマチス」性疾患
○「アレルギー」性疾患
○一層ノ角化性疾患
例之ジーベルト氏薔薇色粃糠疹、紅色苔癬、角化症等、其他

用法
包裝　注射液　10c.c.　五管入　1c.c.　十管入

皮膚ホルモン
エゾフィラキシン

—元製造—
東京市品川區西大崎一ノ六八
電話（大崎）（49）三六五八番
太陽製藥株式會社

—元發賣—
東京市日本橋區本町三丁目
電話代表（日本橋）一二一六番
株式會社 鳥居商店

正確で狂はぬ
仁丹型体温計

肌あれ
お化粧下
顔剃り後

☆御婦人方の……お化粧下やアレ止めに用ひて美肌の効果があり、水仕事の後にすり込みますと、ひび、霜やけを去ります。
☆殿方の……顔剃り後につけると消毒作用によつてそり負けを防ぎ、肌を整へます。
切り傷　すり傷　霜やけ　ひび　やけど
評判の家庭藥
サキシロン
十五セン・三十セン　五十セン・一円
40(1)79

たんせき
ぜんそく
きゝめ早く肺炎を防ぐ

龍角散は各家庭に常備すべき、効果迅速で純良無比の良藥にて國民保健上貴讃を博して居ります。たんせき、ぜんそくの急性慢性によく効き、香味佳良、誰にでも服みよく、副作用は絶對になく肺炎その他の變症を防ぎます。

咳嗽　喘息　流感　氣管支　カタル　百日咳　麻疹咳　肺病咳　音聲嗄れ

良藥
龍角散

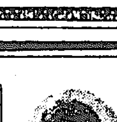

舞踊大家　石井漠氏曰く——舞踊家が咳を恐れることは聲樂家以上です。風邪咳嗽などの氣があつたら最後舞踊は駄目です。僕はこの點非常に用心深く、保健上吸の藥龍角散を離さず持つてゐます。

登録商標
龍角散
定價　四日分 三十錢　八日分 五十錢　十八日分 一圓　四十日分 二圓　六十五日分 三圓

龍角散効果容態書
（喀痰）／たんにて常にゴホンゴホンと悩む人
（喘息）／ぜんそくにてゼイゼイ息切する人
（頻咳）／せき頻りに出で夜中オチオチ眠れぬ人
（流感）／流行感冒インフルエンザのせき出る人
（肺病）／肺病にて常に力なきせき出る人
（血痰）／たん臭氣帯び時々血の交る人
（音聲）／音聲のかれ又は咽喉のいたむ人
（疲勞）／老人又は病人の疲勞性より出るせき
（小兒）／百日せき又ははしかせきの小兒

▽全國各藥店にあり△
株式會社 本舗 藤井得三郎商店
東京市神田區豊島町
振替東京九一番
電話浪花(67)五〇八〇・九二〇五番
DH-2

米麥增産賴みの綱
最近の豆粕事情

金肥肥料の一部減配に突つかい棒の役割を果さんとする大豆粕は今や春耕期を目前に控へてこの手當如何が米麥增殖に重大影響を齎さんとしてゐるので、關係當局では[illegible]この輸入手當を急してゐるが、一體最近の豆粕事情は如何なる實相にあるのか、いま當局の觀測を綜合すると次の如くである

目下 九・一八を無視した關係から割れば、極めて少數の品が販賣されてゐるに過ぎない、これは滿洲大豆の一手收買を昨十一月から、豆粕の專管をこの一月十日から始めた特産專管會社の賣出したものでなく、産地で集貨したものが九・一八停止令を無視して內地で賣られてゐる譯である、では産地の狀態はどうか

專管 制度の實施は滿洲政府の豫想が裏切つて意外に惡く昨十一月一日以前までは專管實施を前にしての旺盛な思惑出廻りがあつたのに、實施されるや出廻りが急に杜絶して、十一月初旬は一日平均三十車程度、十二月下旬になつても二百車前後しか出廻らず例年の四、五百車より遙かに減退してゐた、これは會社の買値大連基準七圓が農家にとつては安過ぎると反映し、農家は他農産物の一般的騰勢、農家仕入品の騰貴と相俟つて[illegible]りなどが原因として農民が頑強に大豆を賣り惜つたのに根本原因があるが、その他大豆を入れる

麻袋 の不足や、專管の實施が時期的に餘りに遲過ぎたのに因るものである

そこで會社への收買は意外に悪く、而も會社は豆粕、豆油に對しては當時專管制を適用してゐなかつたので、油房方面に會社の建値に對して一圓九十錢程度の鞘をつけて、滿鐵小口扱や車馬輸送で農家が賣り込んだもの[illegible]である、茲で政府は遂に十一月末小口輸送禁止の措置を採つたが、その頃油房で出來た品が國內に先頭から高い値で入つて來てゐる譯である、而して會社の豆粕專管はこの十日から始まつたが、これは油房が會社に豆粕を收め、その振替に大豆を會社が油房に出して生産を始めるのであるから

實際 に豆粕が産地を出るのは早くて二月初旬であらう、滿洲政府の大豆出廻促進政策は、その後農家の買上げ建値引上げ等か出廻りが漸次實施されるから、昨今では相當の出廻りが漸次實施され、今年度の內地豆粕輸入數量は百七萬瓲と前年度(八一萬瓲)より增加してゐるが、施肥時期までに供給が果して可能なりや否やについてはいまの所悲觀されてゐる

それ といふのは油房十一、十二、一月上旬に例年にない生産の停滯を見た上、貨車廻り逼迫で供給不圓滑は更に拍車を加へられてゐるし、產地の油房は月々定められた供給石炭量の不足で能率が低下してゐるからで、それに飼料不足のため、豆粕の飼料化が著しく、肥料用は相對的に減つてゐるに大豆粕は以上の如き事態にある譯で、全鮮農家ではこれが打開策として次の諸項を要望してゐる

要す (一)公定價格を即時決定すること(二)道府縣別用途別の割當制を即時實施すること(三)在庫品を回收し、急を要する需要者に公平に配分すること(四)經濟警察を發動させて價格の最高取締の徹底を期する(五)有機肥料配給株式會社の即時營業開始、それによる適正なる配給の實施(六)大豆粕を含む臨時配給肥料の適期配給が出來るやう原料豆粕確保の特措置を講ずること

春窮期の米穀需給
總監通牒で重大指示
各道に買上督勵班も派遣

[illegible]における米穀需給は[illegible]時期の[illegible]の春窮期を[illegible]、[illegible]當局では各道に對し[illegible]總監通牒を發し[illegible]米穀の買上を促進しようとするが、[illegible]各道を督勵しては買上成績は芳しからず、本府農林局に對しては[illegible]の買上報告書も出てゐない現狀にある、然るに目下の米穀事情から推察すれば春窮期における米穀の需給は楽觀を許さないものがあり、殊に半島農民の離村的傾向から、ともすれば節正月に消費を[illegible]を見、勤もすれば節米の統制を無視する傾きなしとせず、斯くては春窮期の需給に支障を來すので、總監の[illegible]は近く各道に對し當面の需給を調整することとなつたが、之に先立ち近く政務總監通牒を發し米穀の買付けその他につき、重大指示を發することに決定した、而して之が通牒內容は次の如きものと見られる

米穀買上 米の買上げに就ては既に割當數量が決定し、道別割當を通牒してゐるが(現下の米穀事情から米穀買上を確實に實施し、配給の萬全を期する必要があるので可及的速かに買上完了に努力されたい

雜穀の買上 本府では雜穀の供給につき內地滿洲方面の手配を進めつゝあり、輸入數量についても先方の諒解を得てゐるが、出廻りの狀況、價格の關係等により今直ちに輸移入の見通しがつかぬので道內における雜穀の確保を第一とし、雜穀は各道から出廻りを阻止するが各道もその生産數量を買上げる等適當の對策を樹てる事

一般の努力 米穀の買上については、現下の食糧需給の萬全を期するために採る手段に外ならぬので、當局の深き意のあるところを認識し、農業團體、商人等に徹底せしめその協力を求めること

節米の實行 節米は各道とも相當の努力を拂つてゐるが、刻下の食糧事情からなほ一層の節米を行ひ、食糧消費の激減を求めざるやう最善の努力を必要とするので、節米運動一層の徹底を圖ること

粗惡米禁止 最近規定外のもの、即ち、小石等を混入して七分搗と稱して販賣してゐるもの等々甚だ多い現狀に鑑み、この種惡質なものは徹底的に取締ること

日月亞鉛の開發
殖銀融資中川鑛業が擔當

日月亞鉛鑛山の開發については殖銀が[illegible]の原案を否決せず承認の方向に向つた模様で[illegible]したやうである、即ち[illegible]南鮮北の[illegible]融資が當る、而して融資は殖銀[illegible]によることとなるがその代り中川鑛業の開發の援助に[illegible]川鑛業の增資を圖り[illegible]部は[illegible]社長に[illegible]永井の部長として[illegible]のが[illegible]氏が會社[illegible]中川氏側の[illegible]めたが、矢鍋氏が快諾して[illegible]中分なしといふことになつた模様で、日月亞鉛の開發も早急に進められるものとみられる

中川鑛業總會
社長矢鍋氏當選

中川鑛業では廿六日午後一時から同社に定時總會を開催

一、當期決算案承認の件
一、當期利益金處分案
一、取締役二名增員選任の件
一、定款變更の件(會長新設)

を附議何れも原案通り可決、新取締役に矢鍋永三郎、木下弘(平壤鑛業所長)牛島省吾(咸鏡道鑛業所長)の三氏を選任、會長に中川湊氏、社長に矢鍋永三郎氏が當選した同利益金處分左の通り(單位圓)

當期純益金一六三、○四一▲前期繰越金五一、七一○合計二四、七五一▲この處分法定積立金一○、○○○別途積立金二○、○○○退職基金一○、○○○配當(年八分)八○、○○○役員賞與金八、○○○後期繰越金八一、一五○

朝鮮製錬定時總會

朝鮮製錬會社では來る一日午前十一時から京城府民館で第十回定時總會を開き左記議件を附議する

一、第十期決算案承認の件
一、同利益金分配案議決の件(配當八分)
一、定款變更(商法改正に伴ひ)

人絹織物滿關支輸出
一月—三月三萬反と査定
本年度輸出九割減豫想

人絹織物の滿關支輸出に對しては[illegible]の見地から朝鮮の對滿關支向輸出は更に統制の強化が必至とみられてゐたが豫想の如く關係當局では鮮內需給の確保を第一とし、滿關支向輸出はその餘力を振向けることに方針を決定、本年度一月より三月に至る滿關支向輸出許可數量を三萬反(約六十七萬五千平方碼)と査定、輸出組合たる輸出同業會に通告を發した

今回決定の三萬反は昨年度四半期(十月より十二月の三ケ月間)の許可數量十二萬一千一百四十四反(約二七二萬平方碼)と對比する時は約四分之一の激減にあたり、內地における人絹織物の生産激減にこれに伴ふ鮮內移入の減少が變改をみざる限り、本年度の對滿關支輸出は大巾の減退が豫想されてゐる因に昨十四年一月以降十一月末迄の滿關支輸出は二千三百五十萬七千八百十九平方碼で、假に本年度四月以降の許可數量を一月—三月同標とすれば、本年度輸出は約二百五十萬平方碼となり十四年度の九割減となる

統制強化で
染色加工業苦境

人絹生地の移入減少と滿關支向輸出の激減によつて鮮內染色加工業者の打撃は深刻なものがあるが前の如く滿關支輸出は更に統制が強化され輸出數量も三萬反に激減、朝鮮染色加工業組合員十三社の一社當り加工數量は月一千反にも滿たざる狀況となつたので組合では對策に腐心してゐる

人絹糸品種別
數量割當折衝
人絹織物工組で

本府の決定によつて一月分朝鮮向人絹糸の割當は內地物廿五萬五千五百ポンドと決定、朝鮮織物工業組合では本府の割當は大約十二月度と同樣の見込であるが、一月から絲の品種別數量は當局より指定せざることゝなつたため、內地物廿五萬五千五百ポンドについては希望の品種を選擇不可能となり、これが對策として朝鮮人絹織物工業組合聯合會では當局と協力內地側と折衝希望品種の割當を要請することになつた

海運界は船腹不足
造船も益々困難化
東上中の廣瀨朝郵專務歸任談

東上中の朝鮮郵船專務は廿六日朝歸城、左の如く語つた

海運 界は石炭、鑛石の輸送を中心に船腹逼迫を告げてゐる、恐らく今後益々不足を告げるものと思はれるから或ひは運賃の最高値が採られるやも測られない情勢にある

造船 は資材の關係から遞信省へ要求の半分も危まれる現狀だから、一層困難となる外ないものと思はれ海員も拂底し、電力不足或ひは停止のため、工場、造船、鐵工場など年休の狀態で能率の上らぬことおびたゞしい、東京、大阪等は何もかも物の不足だらけに加へて宿屋までないといふ始末だから已むを得ないものの外旅行せぬことだ

今度 東京に行つて直感したことは我國の物價[illegible]

鮮産雲母の
規格別價格
兩三日中に認可

鮮産雲母の規格別價格については此程朝鮮雲母鑛業組合及朝鮮雲母販賣會社連名による價格許可を本府に提出したが、本府の審議も既に完了し大體妥當と見てゐるので兩三日中に許可ある筈

貯蓄銀行總會 朝鮮貯蓄銀行の第廿一回定時株主總會は廿五日午前十時より同行會議室に開[illegible]

地場株の引受に
證券團が積極化
龍工、岩村礦業引受

京城證券團は昨秋結成以來鮮內株式の市場性賦與內地への紹介に商力證券の市場性涵養による生産力推進に努めつゝあるが、今回京城唯一の機械工作工場たる龍山工作(資本金一千萬圓)株式一萬株引受けに成功した、龍山工作の內容は車輛工場として發展工作工場と して朝鮮第一の規模を有し年額昭和十三年六百萬圓昭和十四年は七百三十萬圓と年々百萬圓の增加を示し本年九百萬圓に向ふされると豫定され飛躍の一途にある目下拂込徵收を申請中であり認可あり次第二月末には徵收の豫定である、尙同證券團では今回山一證券と提携して朝鮮唯一の炭鑛たる遊仙炭鑛岩村礦業(資本金一千萬圓)株式を市場に賣出すことゝなつたかく京城一流株式店が協力して地場株の市場性賦與に積極的に乘出したことは內地方面からも大きく期待されてゐる

東株仲買の第一回賣出

【東京電話】東株會員株仲買による第一回賣出は朝鮮に本社及び事業の根據を置く岩村礦業會社株六萬五千株と決定し、東株實物取引員組合員一同、山一證券、藤本ビルブローカー及び京城證券團を通じて賣出すこととなつた

漢城銀行通常總會

漢城銀行定時株主總會は廿六日午前十時から開催、當期諸決算案利益金處分案(一分增配)を附議原案通り可決、取締役一名任期滿了による改選は野田新吾氏重任、利益金處分は左の通り

◇當期純益金九五、一一七▲前期繰越金三七、七三四▲合計一三二、八五二
◇この處分▲法定積立金一○、○○○▲別途積立金二○、○○○▲退職基金一五、○○○▲證券保有留保金五、○○○▲株主配當(年四分)三十、五○○▲重役賞與五、○○○▲後期繰越金四○、三五二

商銀定時總會

朝鮮商業銀行定時總會は廿六日午前十一時から開催、諸決算案を異議なく可決、取締役堀正一、井上清、金鍈玉、澁澤周氏の任期滿了による改選は全部重任となつた、利益金處分左の通り(一分增配)單位圓

◇當期利益金 一二四一、○○二▲前期繰越金 三○、四七五當期利益金 二七一、四七七
◇この處分▲法定積立金 一二五、○○○▲別途積立金六五、○○○▲配當平均積立 六五、○○○

閉原炭鑛開發
近く採炭促進か

閉北開原炭鑛は日窒系と西鮮の兩者が夫々鑛區を所有してゐるが、石炭の開發は當面の重要問題であるので本府鑛業課では兩者に對し合辦によるか、其他何等かの方法によつて採炭を促進させるべく交渉を行ふか、鑛區を選擇し來つたが、兩者の意見の折合ひがつかず現在に至つてゐる、殖産局では更に第二段の方策として開原炭鑛の鑛區と炭鑛を分離してでも、增産を斷行すべきであるとなしてゐるので、近く再び積極的に働きかけるはずであるから、日窒北鮮が鑛道を、西鮮氏が鑛區をするといふ風になるのではないかと見られる

興銀ぬ號債券
發行條件決定

【東京電話】興銀では廿五日政府保證ぬ號興業債券五千萬圓の發行條件を左の如く發表したが、うち一千五百萬圓は預金部引受とし買入れに應じ殘額三千五百萬圓を市場公募する、なほ長期興業債券の發行は昨年三月「り號」(第三千萬圓發行)以來殆ど一ヶ年ぶりで條件は全く變らない

一、利率、年四分一厘
一、發行價格額面一百圓につき一百圓
一、償還方法及び期限、昭和十八年二月二十日まで据置き後、毎年年額面五十萬圓以上を償還又は買入償却し、昭和二十年二月二十一日まで殘額全部を完了す
一、元利金支拂方法、本債券の元利金支拂については政府これを保證す
一、申込期間、二月一日より同三日迄
一、拂込期限、二月廿日

株式
關門中心 小往來

前場 日英關係に對する警戒人氣と電力飢饉による平和產業の業績悲觀人氣に嫌氣手詰め賣物に新東百三十九圓九十錢と七十錢方下押して始まりアト紡績などに追隨して大台を割込んだが台割れには買物潜在して結局四十圓三十錢と小往來に引け大阪はトビ四十錢に付止めた

後場 大關門乘せの氣先下ら上値は買物續かず新東百四十圓丁度と三十錢方引弛んで始まり大阪四十圓四東京トビ七十錢とそれぞれ同値保合ひを示した

玉整理進行

英艦の淺間丸の不法臨檢事件は漸く政治問題化せんとし後場船に對する[illegible]

明治町 書費

日英關係の成行を懸念されて新東は再び大關門を割れを演じた局面の投げて取組は漸くなりこの邊相場の綫として一と戾しあつても然るべきところだが、維株は整理過程にあり對英關係に人氣が傾いてゐる、まだ完全な灰汁拔けとならず目先な株價合ふものと見られる▲纖維株は電力飢饉ばかりでなく日英關係惡化は英國ひ印度會商にも影響し英國本方面への輸出が杜絶するのではないかと憂慮し業績悲觀からの賣込みである繊維の長期化は海外は我が筋紹に依存するところ多いが通商關係が不安定とあつては必ずしも悲觀は出來ない▲當限は纏まり[illegible]

全面高とまでは至らない相當長期間に亙つて買積いただけに一週間やそこらでは整理のつく道理がなく大勢は悲觀的であつても整理未了では立直りも困難であらう▲又インフレを根底として物の代りに買つたことに對して再檢討が加ふべきである高い時は何んでも買易いが一旦整理となると商內が續かず自分の一人相撲になり勝ちで値下崩すやうなことにある現物は商內が薄く時に整理を急ぐべきである買氣全盛の時に膨脹件のものが買はれ今後拂込みとか增資の場合の資金の相違は沾合であるかどうかである

纖維株叩かる

纖維株は日英關係の惡化模樣と今月末閉催される日印會商の成行が懸念される一面電力飢饉で操業難等が嫌氣されて鐘紡新は七十二圓十錢同新百十二圓三十錢と夫々一圓內外低落して始まり、中型株物迄んで新鐘は百七十圓丁度と前日より三圓除方押され人絹株も對外輸出は好調ながら原料パルプの手薄から自然減産など豫想されて業績の低下を資材料として諸株共五、七十錢方の漸落商狀を示した

現株市況

整理も漸く一巡落着き模樣なるも尙ほ一部には整理中のものもあり買氣は總體に弱く保調を呈し船株機械株、化學株等は何れも安商狀を示した

◇鐘紡新六九圓七日本郵船新八三圓○日窒新四三圓二
◇新鐘七五圓○昭和電工新二六圓七エタパイ二七圓○
◇日本窒素新七四圓○電化新一二七圓○
◇日本鋼管新六九圓○デーゼル四三圓九日立新七七圓○
◇東京人絹新三三圓五東邦パルプ二四圓○
◇沖紙製四六圓○
◇東洋紡新四九圓○北支煙草四六圓七
◇鋼工新三一圓二三菱明發四一圓五米穀市場一三圓○東
◇日紡一○九圓○三
◇不二通九七圓五昭和飛行機一三二圓○
◇滿洲機工二八圓七鐘紡工七二圓○滿洲麥粉九一圓○大山機械七

米穀
賣氣促進 出廻る

貯收增加發表は手持筋の賣氣を促し產地よりの出廻りも順調で從來不足懸念は雲散した形で延市場にも現物が漸次增加するものと見られる

需給不安解消

內地米の貯收高は既報の如く六千九百萬石で一昨年より三百餘萬石の增收を示しそれに通來米の移入を加算すると本年の需給狀態は少しの不安もなく只產地に偏在する米を旨く搬出する方法さへ講ずればよいとになつてゐる從つて次は朝鮮の補給状態であるがこれも大抵の補給や古米の七步掲さによつて生み出す數量に依り十分に賄ひ得るものと見る向が多く現在の品原れは賣惜みや買溜め又は本年の收穫米を懸念する出し澁り等に依るので若しも今年の收穫米が豐作に決れば問題の端境期は却つて潤滑を呈するだらうと觀測する者も尠くない

消費地へ振向

仁川の市中で消費する米の數量は一日三百石餘りに過ぎないも郊外における各工場や富田又富川郡內における漁業組合へ每日入港する各漁船に配給する米の數量まで加算すると相當の數量となるわけで ある、從つて富川郡においても今後搬出する米は主に右の方面へ振り向けるべく努力されてをり又仁川の荷受組合においても郡當局と協力して獨り仁川のみならず富川郡內は圓滑配給すべく目下考慮中である

既約品を整理

仁川の穀受配給組合では目下既約品の整理中で京畿道の黃州、利川から約一萬叺許りの籾が回着すればそれで殆ど終了する模樣であるる從つて今後は道の食糧配給組合から白米か籾の配給を受けて小賣商へ配給することになるわけであるが富川郡だけでも未だ四萬石以上の移出餘力があるしそれに金浦郡の米を加算すると彼れ是れ八萬石以上となるので道の配給組合がこれを仁川へ配給することになれば頗る圓滑に行くものと見られる

米界六感 昨年仁川の荷受配給組合が引受けた興產院行きの白米がヤットこの頃漸く着いたが今度は又市中の小賣商へ配給する米がもう幾何もないとてオキモキいふてゐる▲米の都である仁川で一萬や二萬の米を應へるのに二年越しもかゝるなんて世の中も變れば變るものであるがこれも凶作の祟りだから致し方ない▲致方ないといへば最近要求した道の食糧配給組合では一日も早く米を集め富仁の小賣商へ配給しないと今に種切れとなる恐れがある▲最も京城においてはまだ既約品が相當あるので來月の中旬頃までは大丈夫だといふ話であるが仁川においては從來開取引が一つも行はれてゐないだけ不足するとなれば隱れ米がないので道の配給組合もこの點は好く考慮する必要がある▲何れにしても今後の配給は道の食糧組合に旨く米が集るか否かによつて圓滑不圓滑が決まるのでこれが活躍は大いに注目すべきである

京城綿布仲値

一般商品市況

京日卸賣物價

關門商況(廿六日)(現在)

養鷄飼料相場(自二五週間)

株式(廿六日)

朝取短期

朝取算定と日步

大株短期

大株長期

東株長期

東株短期

大株短期嗚合

東京現株

東京短期嗚合

正米(廿六日)

京城延取引(前場)

釜山現物取引

商品(廿六日)

外國電報(廿六日)

金融(廿六日)

鮮銀爲替(廿六日)

法人登記公告

商業登記公告

金川出張所

江景支廳

株式會社 藤本ビルブローカー證券 京城・黄金町二ノ一 電話 本局二(八九八・八九九)
重石・水鉛 金銀 買入 三昌鑛業所 京城府南大門通二ノ一〇 (朝鮮信託前) 電話本局三〇五三番
三和株式現物店 京城府明治町一丁目
山本源作商店
京城府明治町二丁目 大原證券會社 代表電話本局五一一三二
東亞證券 短期部 現物部
朝鮮取引所 株式 期米 新田義民商店 電話220 2170
三田原秋三郎商店 京城黄金町二丁目 電話②五一一七〇
木下元次郎 白井友之助商店 朝鮮取引所取引員 株式讀本 贈呈

京城日報
朝刊
朝夕刊共十二頁
京城日報社
電話本局代表 ……

寄贈 1.31
すき焼 鳥料理 水炊
喜久家
本町二丁目
電本三八三番

……る百二十九萬……千
遺棄屍九萬四百二十
北中南支の輝く戦果

大本營發表

【東京電話】大本營陸軍報道部は十二月中に於ける北中南支方面の綜合戦果並に在支陸軍航空隊の活躍につき二十六日午後一時次の如く發表したが、十二月中に於ける主要作戦は左の如し

主要作戦

一、北支方面 包頭附近及び山西省南部、南部沿線
一、中支方面 長江南岸、湘水下流及び安慶對岸、南昌附近その他信陽、隨縣、安陸及び通城、崇陽、海岸警戒
一、南支方面 南寧附近及び廣東北部

綜合戦果

北方面に於ける敵の冬季攻勢に對する我が在留支各軍の反撃戦であつた、これによつて敵は多大の損害を加へられた
十二月中における北中南支方面の戦果は次の如し

	北支	中支	南支	計
交戦せる敵兵力	[illegible]	[illegible]	[illegible]	[illegible]
敵遺棄死體	[illegible]	[illegible]	[illegible]	[illegible]
捕虜	[illegible]	[illegible]	[illegible]	[illegible]
鹵獲品の主なるもの（山砲・野砲）	[illegible]	[illegible]	[illegible]	[illegible]
迫撃砲	[illegible]	[illegible]	[illegible]	[illegible]
自動車	[illegible]	[illegible]	[illegible]	[illegible]
自動貨車	[illegible]	[illegible]	[illegible]	[illegible]
その他彈藥、器材、被服等多數				
我が損害 戦死	[illegible]	[illegible]	[illegible]	[illegible]

備考 十二月中の主要作戦は敵の冬季攻勢に對する反撃戦にして左の如し
北支方面 包頭附近及び山西省南部同蒲線沿線
中支方面 長江南岸漢水下流及び安慶對岸、南昌附近その他信陽、隨縣、安陸及び通城、崇陽、海杭線沿線
南支方面 南寧周邊及び廣東北方地區

陸鷲の活躍

昨年十二月中在支陸軍航空部隊の活動 敵の呼號する冬季攻勢が我軍の反撃によつて脆くも潰滅せんとするや敵航空部隊は頻發地回に蠢起となり十二月に入つてからその動きは再び活發を示すに至つた、陸軍航空部隊は……

北方面に於ける敵の冬季攻勢に呼應して連日地上部隊の作戦に協力し（以下判読困難）……北支方面に於ては山西省南部、河北省西部、山東省一部の敵を攻撃して之を潰走せしめ、敵の退路を遮斷するとゝもに深く敵の背後に進攻して連續爆撃を行つた、中支方面に於ては……中南支方面にて廿六、七、八日の連續三回にわたつて行はれ……

吉安其他を猛爆（海鷲活躍）

【上海廿六日同盟】海軍航空部隊は午後……中支方面 一、海軍航空部隊は昨日江西省吉安（江西省）飛行場を急襲し、湖北省及び江西省の軍事施設を爆撃、これに甚大なる損害を與へたり
二、……附近に於て敵集團軍に殲滅的打撃を與へ、天に沖するを認めたり

陸鷲 長壽店、荊門爆撃

【○○基地廿六日同盟】陸軍飛行隊は數日來安陸北方長壽店附近の敵を爆撃中であるが廿六日も二回に亙つて爆撃を行ひ多大の戦果を收めた、また荊門附近部隊は敵第五戦區の前進根據たる荊門を爆撃し、城內軍事施設及び城外附近に集結中の敵部隊を殲滅、無事歸還した

カー大使更に重慶に滯在

【香港廿六日同盟】UP重慶電の確實なる方面の消息として傳へるところによれば目下重慶に滯在中のカーイギリス大使は蔣介石その他政府要人と會談を行つてゐるがその內容は英支雙方から秘密に附されてゐる、尚カー大使は少くとも更に二週間重慶に滯在するものと見られる

嘉興縣長暗殺犯人逮捕

【杭州二十六日同盟】昨年九月一日嘉興市で發生した嘉興縣長暗殺事件については黃保安隊をはじめ關係當局で搜查中のところ、去る二十日犯人を檢擧した、犯人は浙江省國民黨嘉興縣黨部員の某月某(?)で犯行の一切を自白したが、同年八月十三日嘉興市內で拉致され行方不明となつた○○大綏靖務の犯人某氏殺害事件も同人の仕業でないかと追及中である

復興愈よ近づく
王、梁兩氏が發表

【青島廿六日同盟】臨時政府王行政委員長、維新政府梁行政院長は廿六日午後五時青島グランド・ホテルで日滿共聯合記者團と會見、聯名で次のステートメントを發表した
中華民國新政府は恢和平聲明以後成立、世人の要望に應へて和平を唱導し戦敗の後を享けて秩序の回復を圖り焦土の間にも勇せる民生の救濟に努め二年以來交々心力を竭して聊か小果を學げることを得たるもまだ初志を貫徹するに至らず、速かに中央政府樹立せられて責任の重きを減ぜらるることを切望せるが、幸にも昨年夏汪先生の……

水巡司令部新設

【南京廿六日同盟】維新政府綏靖部は水上治安確保のため揚子江下流を警備する艦隊の建設を準備中であつたがこの程準備完了、來月上旬水巡警備司令部を南京に設けることに決定し該司令は現綏靖部水巡司令許建延氏が就任することとなつた、尚これと同時に水巡隊南京基地司令部も設置されることとなつた

政府法律案四件提出決定

【東京電話】政府は二十六日の閣議において左の四件を帝國議會に提出することに決定した
一、昭和十六年一般會計歲出の財源に充てるため公債發行に關する法律案
一、昭和十二年法律第八十四號(支那事變に關する臨時軍事費支辨のため公債發行に關する)中改正法律案
一、昭和十三年法律第五十三號印刷局國庫運輸資本補足に關する法律中改正法律案
一、作業會計法律中改正法律案

寫眞説明 （上）日米無條約時代に處する帝國の聲明を廿五日夜記者團に發表する外務省須磨情報部長(下)クレーギ駐日英大使は廿五日午前十一時英國大使館において記者團と會見、淺間丸事件につき聲明を發表した―英大使の(左)はブレイ書記官

日米關係改善のため
會談開始は可能
米國務省筋が示唆

ワシントン特電【廿五日發】米國務省筋では日米通商航海條約が廿六日午前零時を以て失効するに對し日米關係には近き將來に於て兩國通商關係確立の爲公式の會談が行はれる可能性がある旨示唆した、然し米國は差し當り通商條約及び關税の諸義務に代る一時的辨法の如きは考慮してゐない模樣であるが、恐らく當分の間從來の狀態が繼續され急激な變化は起らぬものと見られる、國務省では最近堀内駐米大使に對し日米通商條約失効後の措置につき米國政府は條約の失効によつて直ちに對日態度を變換するものとすしたといはれるが、これは可事の辨法を作りあげるといふことを必ずしも意味せず日本商品に對し現行通りの許可方針を維持する意嚮を示唆したものと解される

八十六師、馬占山軍等の一萬の敵を撃滅

○○部隊發表

【○○廿六日同盟】○○部隊發表＝冬季攻勢を呼號し包頭南部黃河南岸地區に集結せる高雙成八十六師の主力、馬占山軍並に伊克昭盟東勝方面部隊等凡そ一萬の敵を撃滅すべく廿日以來朔北の寒風を衝いてオルドス平原に進軍中の我が部隊は隨所に敵を捕捉殲滅せしめたり敵は多大の損害を蒙り戦意を失ひ馬占山軍、高雙成軍は南方に、伊東（伊克昭盟東部）潰兵隊は遠く西南方に敗退せり、即ち
一、○○部隊長の指揮せる諸部隊は黃河を渡河西南進しオルドス左翼後旗（包頭南方三十キロ）及びその西南方地區に前進し所在の敵を擊破せり、これに呼應せる○○部隊も亦西方退路を遮斷すべく渡河（包頭西南四十キロ）附近に進出し伊東（伊克昭盟東部）遊擊隊を擊碎せり、本作戰において○○部隊は二十三日王在廟（包頭西方四十キロ）附近において高雙成、馬部の有する一千數百の敵が猛攻し殲滅的打撃を與へた
二、我が陸軍航空部隊は本作戰に密接なる協力をなし河曲、哈拉齊にあり敵を發見し河州を敗行し多大の損害を與へ、又○○據にて神木東勝を爆撃し敗退集結中の敵を猛爆治宜の損害を與へ全線無事歸還せり
三、二十五日迄に判明せる主要戰果左の如し
遺棄屍體六百、俘虜五、鹵獲六、山砲六、機關銃若干

東勝方面の敵殲滅迫る

その他多數

【蒙古戦線○○二十六日同盟】我冬季攻勢に踊り今や敵本隊の餘喘を保つてゐる黃河南岸の敵に對し我が軍はこれが徹底的殲滅戦を敢行中であるが、廿五日○○中佐某の報によれば東勝附近哈拉齊に相當多數の敵があるものの如く、我が部隊は黃河南岸の敵掃蕩に追撃を續け全力を擧げて東勝方面に向け猛撃中で東勝、哈拉齊方面の敵殲滅は今や時間の問題となつた

主要爆撃場所

その外冬季攻勢を支援しつゝある敵の戦略要地を爆撃した、重要なる攻撃實施場所の中主要なるものは次の通りである
北支方面 河曲、神木、府谷、沁水、南潮縣、太原東方、孝義東北方面（以上山西省）聊城、冠縣（以上河北省）濮陽、聊城（以上山東省）臨汾、隰縣、永濟、西安、鳳翔、寶雞（以上陝西省）蘭州（甘肅省）
中支方面 ……太湖、宿松、黃梅、廣濟、蘄州、南城、鉛山、上安徽省）官昌、襄陽、安陸（以上湖北省）南昌（湖南省）岳陽、常德、株洲（以上江西省）……
南支方面 韶關、英德をはじめ粵漢線沿線要點無數、桂林方面（以上廣東省南部）

在瑞米人に引揚げ勸告

【ストックホルム廿五日同盟】歐米對獨の最近の動きに比しスカンヂナヴィヤの情勢は大に微妙な動きを示しつゝある折柄スエーデン外務當局は廿五日駐スエーデンアメリカ公使フレデリック・スターリング氏はドイツ軍の集結を理由としてスエーデン在留のアメリカ人に對し即時スエーデンより引揚げるやう勸告したが、大センセーションを喚起した、然しドイツ軍の動向についてはスエーデン側もアメリカ側も何等説明をしてゐない

平和運動進展に一進化を劃す
汪精衛氏ステートメント

【青島廿六日同盟】汪精衛氏は廿六日青島會談終了後午後五時より迎賓館において日本新聞記者團と會見、左の如きステートメントを發表した
昨年九月末南京に赴き王委員長梁院長と會見、時局收拾の辨法につき協議致した際、大綱は中央政府の實現と憲政の實施とに重點を置くべしといふに意見一致し、第一次會談として出來得る成果を擧げ得んことを期し、今回の第二次會談を行つたがその結果は極めて圓滿で中央政府樹立の組織につき相互に同意するに至つた、この中央政府樹立するものは中國の各黨各派の人士を網羅することになり、國民黨、各黨派、各界の人士と協力して組織するので從來の不統一を一掃し協同して和平の實現に努力し、日本との國交を調整ならしめ、日本との和平の確立に努力すると共に東亞の新秩序建設に向つて邁進し、日支兩國は今後全國々民は必ずや一心一德この共同の目的に向つて邁進し、外に對しては中日親善關係樹立に努力すると共に友邦との國交を敦睦ならしめ、內に對しては戦後の建設に努力し政治の公明を圖り人民の苦痛を解除するに至るべきを信じて疑はぬものである、この點より見て今回の青島會談は實に平和運動進展に一進化を劃したといふべきである

委員會の機構を改組
低物價政策を堅持
物價對策について 内閣書記官長談發表

【東京電話】政府は二十六日午後の閣議に於て物價對策に關して左の如き申合せを行ひ、それを内閣書記官長談の形式を以つて發表した
物價對策については戰時體制强化の主旨に從ひ概ね左記による
一、低物價政策を堅持することとし米穀、石炭、肥料等産業又は生活上の重要商品については右政策を徹底すると共に物資增産等供給の增加を圖るの方針をとること
一、戰時適正價格を決定するに際しては迅速敏活に處理することとし闇取引絶滅を期すること
一、通貨の流通については極力これが回收を圖ること
一、物價委員會等の物價統制機構を改組すること
一、國家管理、保險年金制度、切符制度、强制貯蓄、物價調整、資金制度並に物資配給機構等についても速かに考慮すること

切符制度いよく實施せん
企畫院を中心に立案に着手

【東京電話】政府は廿六日午後の閣議において低物價政策堅持、戰時適正價格設定、通貨々幣の回收、消費節約物價委員會改組など物價對策の諸方針を申合せとして決定、政策の方向を明かにすることとしたが、目下最も問題となつてゐる切符制度については、直ちに企畫院を中心に各關係當局がこれに參畫して直ちに立案に着手することとなつた、而してその大要は左の通りなるものとなるものと見られる

一、品目及實施地域
先づ取上げられるものは米、麥、木炭、醬油、砂糖、鹽などの生活必需品の配給に切符制度を採用する場合につき考究される筈であるが、木炭、砂糖、鹽などの如き生産者より消費者に配給される過程の單純にして製品の國家管理に移すことの容易なるものについては切符制度を採用するにしても技術的に比較的容易と見られるが米、麥、味噌、醬油などは農家を初め地方の家庭にあつても多く自家製品を以て間に合せてゐる戶數も相當多數に上る、味噌、醬油の如きを初とする米、麥などの農家の生産品を全部一旦國家の管理に移し更めて切符制度を以て配給するが如きは徒らに煩雜を伴ふのみならず殆ど技術的にもこれが完全な實行は不可能と見られる、從つて右商品につき國內全地域に一律に切符制度を採用するが如きはその可能性極めて乏しく目下考慮されつゝあるが、米、麥、味噌などについては消費地若くは消費者のみに限定し、自家生産の消費者はこれを除外

野村證券
營業要目
一、公社債ノ引受募集並ニ賣買
一、株式ノ引受募集並ニ賣買
一、有價證券擔保貸出並ニ手形金融
本店 大阪市東區安土町二丁目 電話(代表)本町二三五〇・一九五〇
門司支店 門司市東本町一丁目 電話(代表)七九二
(營業案內贈呈)

税務署員増員

本年は朝鮮に税制改正及び地價改正事が施行せられ、税務當局の機構が擴充されるので總督府十五年度豫算には左記増員の經費が計上されてゐる
一、税制改正に伴ふ増員 監督局局長勅任一名、副事務官一名、署司税官二十三名（以上奏任）署屬九十名
二、地價改正に伴ふ増員 局屬十八名、技手五名、署屬二百十名署技手廿一名

一人一

◇塚本次郎氏（咸北産工課長）本府殖産局燃料課より榮轉、月末赴任の豫定

白山丸獨人を乘せサンペトロを出帆

【サンペトロ二十五日同盟】郵船白山丸は豫定より遅れて廿五日朝サンペトロを出帆した、同船にはドイツ人船客三十八名が乘船してゐる、又郵船フェノスティレス丸も豫定より遅れて二十五日午後出帆する豫定だが同船にはドイツ人船客、船員その他卅六名が乘船してゐるが、右ドイツ人船客は何れもドイツ國防義務に服さない旨の誓約書に署名して乘船したものである

貿易省取止め

【東京電話】阿部内閣當時新務省を設置の問題を惹起した貿易省設置問題に關し政府は廿六日午後の閣議において設置の見込なきものとされてゐる
一、實施の時期 鐵、ガソリンなどについては既に切符制を實施してゐるのであるが、今回新たに取上げんとしてゐる生活必需品は實行可能なるものより着手し米麥などについては目下のところ、全く切符制採用の必要なく、もし今年度の作柄が六、七月頃に至つて不良なることとなるべく早く又六、七月頃になつて豐作の見透しがつけば全く切符制採用の必要なきものとされてゐる
一、實施方法 配給機構に現在の儘とし經濟警察を擴充強化して小賣商人への物資配給を圓滑ならしめることに努め、なるべく現狀の儘で一般家庭に不自由なきやう配慮し時期の事情によつて一般家庭への配給が困難となり、食料品その他について生活に支障を來すが如き場合せる事情が起つた場合に初めて切符による消費の取締りを行ふ

なるのである、しかしてこの需要に關する政府は……

……は全國一齊に適用し得るもこれも消費の實情を勘案してその配給量を定める、なほ右の他砂糖、酒類、脱脂綿など家庭日用品についても考慮されてゐる

……自然消滅の形となつた、貿易省設置問題に現内閣によつて遂に流産の憂目を見るに至つたとの反對意見を表明し、近衞、平沼兩內閣に至つて設置方針を決定したが、對滿、輸出入關係等の難點によつてなされるべく、この際一般の反對を押切つてまで貿易省を設置すべきでない、よつて審議を後日に譲るべし

河出書房 新刊 東京市日本橋區通三丁目一 振替東京一〇八〇二番

日本現代詩一世紀の成果！
本邦現代詩過去一世紀の進歩は外面的形態を棄てひたすら文學の絶巓、言葉の究極に向つて營々の登攀を行ひつゝあるがその純粹にして高貴なる魂の制作の世に出づること極めて限局されてゐるのは甚だ遺憾である。本集は豐饒なる現代詩の成果の中に求め得らるべき最高作品を蒐めて全三卷に收めたもの。讀者は本集に凡ゆる混濁を越え現代に與へられた唯一の奇蹟を發見するであらう。

現代詩集 配本案内
全三卷・豫約募集中
第1卷 配本濟重版出來
高村光太郎 猛獸篇其他（廿二篇）
草野心平 蛙その他（二十六篇）
中原中也 （二十九篇）
蔵原伸二郎 四月の雨降る（廿六篇）
神保光太郎 雪崩（十七篇）
第2卷 目下配本中
丸山薫 新編 砲（四十篇）
立原道造 暁と夕の詩（卅四篇）
田中冬二 古風なガス燈の町（三十七篇）
伊東靜雄 反響（二十五篇）
宮澤賢治 春と修羅（十六篇）
第3卷 二月刊行
萩原朔太郎 晩秋
北川冬彦 河
高橋新吉 竹 集
金子光晴 故
三好達治 相撲 野抄
内容見本進呈
（A）豫約本 限定一千部上製函入別刷口繪寫眞の予使用、四六判三二〇頁新鋳五號組 一冊二圓八〇錢 一時拂八圓四〇錢 送料一冊十二錢
（B）普及本 ふらんす風裝幀、四六判三二〇頁新鋳五號組 一冊一圓八〇錢 一時拂五圓四〇錢 送料一冊十二錢 一時拂三十六錢

クロオチェ 羽仁五郎著
忽再版
世界の人々の感の爲めに長い間眞理を求めてやまない偉大なる人間。しかも我々の日常の人でもあり隣人の親しさをもつて今もナポリに思索の日々を送るベネデト・クロオチェの市民的哲學者としての業蹟に就ては多言を要しない。今クロオチェ研究の權威羽仁五郎氏によつて彼の深い思想、高い精神、そして眞實に對する烈しい意力の全相貌の紹介が果されたことはわが讀書界稀有の收穫である。いまや知性の危機が嵐となつて吹きすさむ動亂の歐洲にラ・クリテーカ誌によつて實踐哲學を市民精神の下に掲げるクロオチェ。この人類史に稀ひ稀れなるこの天才を著者は緊明しい情熱をもつて諸君の前に示さうとする。
四六判一七〇頁上製函入 定價一圓五〇錢 〒・一二

日本美術論 金原省吾著 ―學生文庫―
忽再版
好評裡に刊行中の『學生文庫』第二回配本である。著者金原氏の美術界に於ける偉大なる知識と俊敏なる批評眼については多言を要しない。本書は一般文化の問題と連關して日本美術の基礎的形成を研究し、美術を生活全般の姿に還元して、これを生活表現の姿と見ながら日本の心情を語らうとする。けだし美術に關する知識の貧困はわが若き世代にとつての大きな缺點であるが、とりわけ西洋的審美感に眩惑されスポイルされてゐる日本人にとつて本書は日本的なるもの、日本精神の美しさを發見するであらう
四六判二一〇頁ふらんす裝 定價一圓二〇錢 〒・一二

學生文庫 阿部知二著 文學論
知性文學の巨匠が若き世代によせた書き下ろし文學案內。
好評七版出來 價一・二〇〒・一二

蘆刈 句集 水原秋櫻子著
忽再版
現代俳句の多様な轉變の裡にもその新しい境地を拓く氏の業蹟は、その名に値するもの、秋櫻子の右に出づるはない。まことわが傳統文學・俳諧に新しき顏を拓りあてた第一人者として、秋櫻子の作句こそ萬人謳吟とも稱ふべき神品であるが、本書は昭和十三年以後最近に至るまでの句集として、之を單に著者の句史からみるも記念さるべき大碑である、寂の文學を他の生活を洗煉された現代的精神によつて綾なすところに氏の作句基調ありとすれば將に本集こそその境地の深奥をゆく珠玉的集成と稱ふべきであらう。
四六判上製・本文鳥ノ子 定價一圓六〇錢 〒・一二

冬を籠る村 岩倉政治著
新刊
現代日本の農村に學問の衰、技術の運命、建設への苦悶を極高くも且つ勇敢な知性のベルトによつて讀者の胸に烈しく訴求する新人岩倉政治の創作集。收めるところ―『稻熱病』は雪深い北の鄉土帶に育れた作者の北方人特有の執拗かつ勇健な眞實精神が北陸の水田に相作る人々の最大脅威たる稻熱病と闘ふ一技術員野木正志の人間像を創造して、耕地に新しき生活の道義を打ちたてようとする。『冬を籠る村』は百五十枚の書き下ろし作品。作者のモラルの磁場の上に哀しくも堅すべき農民の生態を描く。『膽力』は村にはじめて機械力が訪れた、その波紋を觀る好短篇。かつて島木健作氏の絶讃をうけた作品。
四六判三三〇頁ふらんす裝 裝幀 吉田貫三郎 定價一圓四〇錢 〒・一二

工業隨筆 宮城音五郎著 東北帝國大學教授・工博
新刊
宮城博士は改めて紹介するまでもなくわが工學界の泰斗であつて多年に亙り密實なる研鑽の成果を工業界に寄與せられ來つたことは人の夙く知るところであらう。本書は博士が研究のかたはら我が工業界の諸問題に關する所考察を隨筆の形式で發表されたる諸篇を蒐錄して一卷とせるもの。そこに工學者としての獨創の眸はかがやき、まさに前途遙かなる工業日本に新しき論點を與へ、更に工業への社會的關心をより宏めよう。
四六判三三〇頁上製函入 定價二圓 〒・一八

社説

青訓の擴充强化

民間の積極的支持協力を要望

昭和十五、六兩年度を通じて全鮮に一千七百ケ所の青年訓練所が增設されることは、先づ明日の國運を荷ふ半島青年を訓育する機關が擴充强化されるといふ意味から官民の無條件的に支持協力すべき問題である。

青年層が組織化されること、その組織化されたる力が社會的に如何に有要なるものであるかは既に言明が報道したところであるが、一概に青年の組織化とはいつてもこれを如何なる使命の下に如何に組織するかはまた極めて愼重な考慮を要する重要問題である。

◇

而して皇民訓練、體育、學科及び職業の訓練を施すことを目的とする青年訓練所は要するに且つ無系的な青年組織として映くべからざる重要性を有つものといへるのである。殊に義務教育制度が未だ實施されず、初等教育機關が不足し、過去の永い間教育や訓練の普及率が低位にあつた半島に於ては教育の不充分なる青年に知識を補給し、職業的訓練を通じて優良な社會人たる要素を與へ、以つて時局的皇民を育成する意味からも特殊の意義が認められねばならぬのみでなく、更に兵役制度に志願兵制が採り入れられて日なほ淺い半島に於ては兵役制度の將來とも關聯して不可避の關係を有つてゐるのである。從つて半島における青年訓練は内地のそれに比し遙かに重大な使命を有つことを見逃すことは出來ぬのである。

◇

かくして教育訓練されたる青年大衆は、その教育訓練の方針や方法に誤るところさへなくば、恐らく善き社會人として、勤勉な職務青年として、眞面目な皇民として、或は又國民精神總動員運動の熱心な働き手として、次代國運の擔當の一員たり得るに至るであらう。

これは實に半島のこの上なき利益である許りでなく、これら青年を包容する企業經營にとつても同樣極めて大なる利益であらねばならぬし、かゝる狀態の招來こそ又官民凡ての理想であらねばならぬ。

◇

而して斯樣な狀態を招來するための一方法であるところの青年訓練の事業は、然し民間の熱心な支持協力なくしては容易に完き成果を期し得られるものではない。それは施設の普及といふ點で困難が感じられるだけでなくその教育訓練も青年の收容部門の相異に應じて各特殊なものが考へられねばならぬからである。

それ故當局においても適齡青年三十名以上を雇傭する會社、工場、銀行に對しては各道知事を通し特に構内に青訓施設を設備するやう慫慂することゝなつてゐるのであるが、吾等はかゝる問題について言ふまでもなく、特に企業經營の當事者において、これを當局の慫慂に俟つまでもなく、人的資源の涵養といふ國家的要請に基づき全鮮企業經營、部落に積極的なる支持協力が具現さるべきを切望して止まぬのである。

英の對支策轉換 西南重點主義へ

ソ聯勢力の南下を防止

【東京二十六日同盟】重慶政府を中心とする西南對支政府首腦は最近しつゝある實情に鑑みイギリスとしては援蔣體制か何かの戰略に立たされ、地域的に何れかの重點を中支か西南支那の何れかに集中すべきかを決定しなければならぬ立場に立つに至つたが、最近の情報によれば目下重慶にあるカーイギリス大使は、コスムアテンス大使と會談し西北を地盤とするソ聯の勢力が重慶政權の中樞に浸つて南下の形勢にあるに對しては積極的に共同的防衛策を講じなければならぬことを强調したと傳へられるが、イギリスが今後の對支政策としては西南重點主義に進まんとすることを暗示するものとして注目される

卽ち最近におけるカー大使を中心とするイギリスの動向を見るにイギリスは新中央政府が成立してもイギリスは依然重慶政權治下の蔣支那を自國に結合せしめておく必要を感じてゐるものの如くで、新中央政府の勢力範圍外にあり、且赤色勢力の未感染地帶たる西南諸省を自國の勢力下に收め西南資源の開發に蔣介石を援助しこゝに自國の政治、經濟勢力を扶植して目下南下しつゝあるソ聯勢力への防壁を築き飽くまで印度を安全ならしめんと企圖してゐることが看取される

その現れとしてイギリスはビルマ印度等の支那と結ぶ西南ルートの建設に多大の熱意を示しつゝあり、その道路としてはランダーンのみならず印度のカルカツタ終點も擬されてゐるといはれる、又昨年末イギリス下院の有力議員團がビルマ經路を經て重慶に赴き蔣介石と國際間ドナルドがこれをビルマ迄出迎へたと傳へられてゐるが、同議員の西南支那視察報告はイギリス政府の今後の對支策に重要資料を提供するものとして注目されてゐる

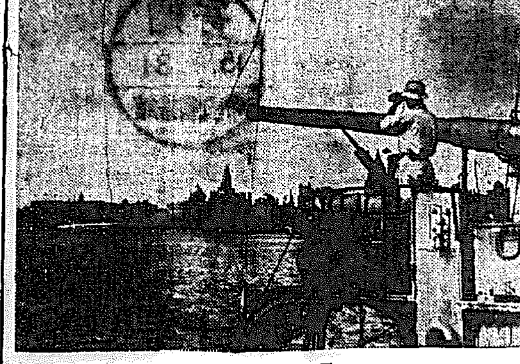

鮮牛の滿洲輸入統制

圓滿な運行を見る

朝畜、滿畜で一元的取扱

一月一日より實施をみてゐる滿洲國の鮮牛輸入統制は、滿洲畜産株式會社に朝鮮畜産販賣株式會社の努力によつて圓滑なる進捗をみつゝあり、これによつて鮮牛の滿洲國輸出は今後大いに期待すべきものがある、卽ち滿洲國では畜産開發の進捗に伴ふ畜牛輸入需要の增加は、勢ひ鮮内購買地における牛價の昂騰を招き、市價を混亂せしめ内地輸入牛購買者の受くる打撃多く、朝鮮側にあつても畜産開發に支障を與ふること少からず、一方朝鮮牛は今後に於て輸入に當つては防疫檢査を完全にする必要がある等の事情に鑑み、滿洲國當局では朝鮮畜産會社と協力朝鮮内の輸入牛の買付に輸入を統制し、價格の適正、買付輸入の圓滑、防疫の完璧を圖ることゝなり、國策會社たる滿洲畜産會社、朝鮮畜産會社を通じ一元的統制を行ふことに決定、一日から實施をみたもので統制内容は次の如くである

(一)朝鮮より滿牛購入輸入し、又は其の斡旋をなさんとする者は輸入又は斡旋者名、輸入目的輸入牛の性別頭數、年齡、用途、輸入後の飼養地、購買の豫定價格、輸入時期、購買資金の調達及び支拂方法、其他必要なる事項を記載したる事業計畫を滿洲國産業部畜産司長に提出、認可を受くること

(二)朝鮮内に於ける輸入牛の買付は朝鮮畜産販賣株式會社をして之に當らしむべきにより、前項の認可を受けたるものは滿洲畜産株式會社に之を委託すること、且し特別の事情あるものは畜産司長の認可を受け指示に從ふこと

(三)輸入牛の年度豫防接種に關しては康德六年十月十九日付産業部佈告第四十五號に依り處理する

國際見本市に滿洲國が出品

【新京電話】産業立國友邦滿洲國がその躍進ぶりを世に問ふ初の世界市場出品物を邦商のバトンによつて輸送する日滿親善の美談——四月約一ケ月間に亘つてイタリーのミラノで開かれる國際見本市に滿洲國ではかねてから同市場に向ふ特産品を出品すべく物色中であつたが、鑛物、羊毛、豚毛、マグネシヤ、クリンカー等廿數種を出品することになり、廿八日神戸入港の大連航路熱河丸を第一船として二月二日神戸出帆の高崎丸でゼノアに輸送することになつた

印度雲母

對日輸出禁止

【カルカツタ廿五日同盟】印度政府は二十五日各種雲母の日本向け輸出を全く禁止する旨發表した、目下の處解禁の見込みはないやうである

昭和電工々場 一部西鮮移轉

昭和電工川崎工場の硫安設備の一部にその出資にかゝる江界水力の發電に伴ひ西鮮移轉の計畫あることは事實であるが、内地の電力問題の見透しその他から電解法の部分は川崎での操業水利のため結局西鮮に移轉することなるべく、内部に若干の反對あるも政府當局は移轉を認むるやうである

無煙炭田輸送强化要望

生産擴充計畫の進行に伴ふ鮮内無煙炭の需要增加は北鮮方面の有煙炭は勿論平北南北無煙炭田、三陟炭田、和順の各無煙炭田は夫々輸送機關の整備大增産に邁進することゝなつてゐるが、既設の和順線はこれから鐵道を敷設する事となつてゐるも右のうち既設線は開設線の輸送その他諸種の事情の折合つかざるため急速なる積極開發に期待出來ざる事情におかれてゐるが和順炭は優秀無煙炭で特にカーバイト製作用としては價値高一層のものとされてゐるもので、その可及的速かなる敷設許可は一般業界で待望せられてゐる

麥の增産計畫

奬勵奏功着々實績擧る

現下における食糧需給の現況に鑑み總督府は麥の耕作、麥の增殖に主力を盡すこととなり十一萬町歩の作付增加を圖り、反當一石として百十萬石の增産を圖るべく百二十萬圓の補助を交附し、積極的奬勵に當つたが、この結果南鮮地方で四萬町歩、朝鮮全體で實に十七萬町歩の作付增加を見た、而して技術指導に意を注いだ結果適期播種が行はれ適順なる降雨及び温暖に惠まれたので地上、地下とも成育良好であるから豐作も實に確實といふ好成績をみてゐる、この調子で登熟期における適温さへあれば頗る豐作は確實なので食糧需給に少からぬ貢獻を齎すものとみられ期待される

卽ち十四年の田作麥及び畓裏作は大麥、小麥、裸麥、ライ麥を合せて百三十四萬町歩であるが本年は十七萬町歩增の百五十一萬町歩に達したので假りに反當九斗とみれば一千三百八萬石の收穫を得ることとなり、十五年の增收は百二十六萬石となる譯である

しかし本年の作柄は頗る良好なので恐らく總收穫高は一千五百萬石を突破するのではないかと見られており、之を十四年の一千三百萬石と比較すれば二百萬石の增收といふ推算になる譯である、過去の收穫實績は左の通し

	石
九年	一一、一一六、九四三
十年	一二、三一一、二九六
十一年	一〇、四〇四、九八二
十二年	一四、六八〇、一〇一
十三年	一一、七六〇、一〇八
十四年	一三、一三七、五八八

反當實收(十四年)

大麥	九斗一升二合
小麥	七斗一升一合
裸麥	一石九合

農業用藥品統制

農業用藥品の重要性に鑑み、企劃院では右藥品を物動計畫に取入れ配給の公正化を圖ることに決定したので農林局でも右に對應して農業用藥品の統制强化につき研究を進めてゐるが、右藥品の配給は

一、企劃院に於て割當てられた數量は農會が本府直に在鮮業品販賣會社と協力して現品を取得する

二、右買物は農會が各産業組合等團體又は業者に原價配給する

三、農村公共團體業者別割當は實績を尊重する

農林局としては現在の配給機構を高度に活用し急激なる統制に伴ふ配給不圓滑に陷ることなきやう萬全を期する方針である、然し配給價格については現實者が暴利を貪つてゐるものも尠くないので公定價格の制定又は配給手數料の決定により市價を抑制することになつた

無煙炭組合總會

朝鮮無煙炭組合では來る二月七、八兩日に亘り東京丸之内常盤家に於て午前十時より總會を開催、左記議案を附議決定する

一、昭和十五年度石炭需給計畫

一、昭和十五年度石炭豫算計畫

一、其他

工事入札メモ

豫告 ◇平壤鐵道事務所 一、順興東線路班詰所新築工事、指名、辻組、小田組 一、新義州保線區第一倉庫その他の保線區倉庫及び木工作業場へ移築その他工事、指名、中平組、水谷組、多田組他、右二件近日中

結果 ◇平壤鐵道事務所 一、平壤驛地變撤設工事、落札、四千四百九十九圓八十四錢、緒方組 一、平壤用品庫セメント倉庫新築工事、落札、二萬四千四百九十四圓三十錢、中川組、二四、六九八、五二 辻組、二四、八〇〇、大石組

◇鐵路警察署 一、鐵路警察署官舍新築工事、落札、十萬四千圓 赤松文吉、一三五、〇〇〇、梶田組、一四〇、〇〇〇、咸南工業、一四八、八〇〇、山田時雄 一六三、〇〇〇、朝鮮工營會社 一六八、四〇〇、河水組

◇京城鐵道事務所 一、驛西交武里間及一六二K一二一六〇K四粁線路砂利採集工事特命、九千三百四十四圓、日藤土木、一、小井里一天安間路盤工事(一回落札)三千三百八十三五〇K五附近軌道打上其他工事(一回不落)三千三百八十圓、朝鮮土木、三、四二〇、久野組、三、四八〇、深井庄吉、(二回落札)三千百七十七圓七十錢、朝鮮土木、三、二四〇、久野組、三、二六〇、深井庄吉、豫算超過

夕刊後の市況

◇…朝取實物出來値 三菱重工一一四圓九ステンレス新四〇圓五鐘紡自動車三二圓六十部川工作新三〇圓九一一圓一マグネ新四二圓九滿洲工作新二九四二

◇…東京短期後場

	引値	高値	安値
東新	一三九五	四〇七	三九三
鐘紡	一六八六	七一三	六八五
同新	一〇九八	一一一	〇九五
大新	七二九	三四	二九
滿業	七八七	九〇	八五

覆面の抗日群像

上海の『河向ふ』を抉る (上)

『河向ふ』——上海では、蘇州河以南の外國權益が統制範圍を適めた共同租界及び佛租界の一帶をひつくるめてさう呼んでゐるが、我國留民地區からいへば、まさにガーデン・ブリッヂ一つを隔てたその『河向ふ』なるものは、事變第四年の今日、而も戰火すでに遠く去つてひたむきに建設の鐘音をひゞかせてゐる今日にあつて、なほ、メタンガスの泡を吐くどぶ泥のやうな暗黑世界を形成してゐる取殘された上海のこの暗部、國際性こそ蔣介石一派の最後的な抵抗の據點となり、新政權建設に力强い歩を踏みしめる日本の前進を、いかにもして阻まんものと無駄なあがきをつゞけるその足がかりとなるものだ、さながら、滔々たる流れの眞ん中に頑に踏み殘された巨岩のやうに蔣介石一派は、事變發生以來この錯綜した國際關係の中にある上海租界の特殊性に縋り下つて、いまだに租界内に命脈を保つ○・○派とをあきらめず、それらテロ派によつて、直接間接に我方の權保せんとする治安の攪亂を策し、或は我在留民に對する凝慮なテロ行爲、邦人工場への投擲爆彈、知日派要人の暗殺、或は外人名義の新聞雜誌による誹謗、逆宣傳、デマ流布、時には事變上の謀略等々あらゆる可能な

手段

を弄して、もつて現地における日本の對外信用を失墜せしめ、第三國との關係を惡化させんと圖り、併せて汪精衛氏を中心とする更生國民黨の發展を阻止しようと躍起の活動をつゞけてゐる、結局は無意味であつても、現實の事態としてはまことに厄介な存在がこの『河向ふ』であり、そこに醸し出されるあくなき抗日性である、いまこゝに、上海租界の諸問題の進展が期待される時一歩退いて眼を最近の『河向ふ』に注ぎ、その複雜怪奇さをリポートしよう

孤軍、第三戰區司令顧祝同麾下の藍衣社が、部下約二百名を率ゐて、共同、佛兩租界に潜入し、抗日血魂團と名づける結社を組織、佛工部局の暗默の諒解のもとに何事かを策謀中だとの情報があつた、一説には、汪氏を中心とする新中央政府樹立の時機切迫につれ、要人の往來が頻繁となるに乘じ、これら抗日派のテロ行動を探索し機會をみて凄慘なテロを敢行しようとするのだともある、歐洲戰亂の勃發とこれに伴ふ各國援蔣政策の有名無實化と、加ふるに最近の汪派和平救國運動の展開が、租界に住む二百五十萬支那民衆にも大きなショックを與へ、○・○團、藍衣社系統の既成抗日分子から相次いで汪派への轉向者を出してゐることも事實だが、一方にはこんなふうにして清算されかゝつた隙へ後から後から歴折を埋めてゐての行爲も繰り返され、武器の供給も絶えることがない一事に外國租界手入れの必要が痛感される所以でもある

謀略政權の租界謀略を分けると大體かうした武力工作と、文化工作と、それに思想工作の三つになるやうだ

新聞

雜誌その他の刊行物による文化工作を見ると、デマ宣傳の本據として租界内に上海特殊宣傳處と重慶の中央宣傳部次長董顯光直屬の中國國際宣傳局上海分局の二つを設けてゐる、上海特殊宣傳處は汪派の和平救國運動を妨害する目的で昨年十月末、黎人鑑を上海に特派してつくらせたもの、同人は上海に來て重慶派新聞記者と連絡をとり英字紙を買收、或は威嚇して矢継早に謀略を放つてゐる、同處は租界の中美日報社内にあることは明かで、ほかの大小の同種組織と密に聯絡を保つてゐるものと見られる、中國國際宣傳局上海分局は、蔣介石が歐洲戰亂の勃發のため心もとなくなつた第三國の對支援助を補强し、特に對外宣傳を活潑にする必要に迫られたところから、昨年十一月初旬、中央通信社技術同仁に命じて組織させたもので、目的は日本と第三國との離間策を圖るにあり、このプレス・キャムペン(新聞攻勢)に狂行して、元チャイナ・プレス主筆ホーリントン・トン」の名で外人間に顔のひろい上海ジャーナリズム界の錚々、自分の懐である都南聯盟の光が三百萬元の資金を抱いて十月上旬香港經由上海に乘り佛租界に潜入、經理に擁し、米國籍ヘラルド出版社名義の下に晩報日報を發刊、紙面のほとんどを反日記事で埋めさかせて、租界民衆の抗日意識を煽つてゐる

【寫眞=わが警備艦隊から上海を望む】

【岩手】…金屬統制で木製拍子が飛ぶやうに賣れる、製造元湯村豐澤部落では副業には勿體ないと凝い景氣だ

【宮城】…全燒した松島のニュー・パーク・ホテルは復興するか否か、設計監督等を練る

【東京】…内鮮中繼、京城陸軍…

【靜岡】…復興へ、復興へ、燒土…

【敦賀】…北陸地方は大雪、ラツセル、ロータリー總動員で除雪に懸命となつてゐる(廿二日)

【大阪】…興亞厚生大會、滿洲、支那、比律賓、泰國、印度、蒙古その他から百餘名の代表を招き今秋大阪で開く

【山口】…下關市内中等學校卒業の男女學生は全部賣切れ

【福岡】…門司市と松ヶ枝村の合併を計畫してゐる

【福島】…岡藏山草千里の積雪五十センチ、スキーができる

【鹿兒島】…立春を間近にひかへて鹿兒島地方に初雪、町も野も山も銀一色(廿三日)

【中支】…河南地方へ進出した主なる日本商社は、三井物産、三菱商事、東洋棉花、鐘紡、東亞煙草、同和公司、東亞興業公司など

新内閣への要望 平貞藏 河野密 原祐三 津久井龍雄 杉山平助 内田繁隆 政治經濟學と經濟表・大熊信行
政治の再建と日本國體……津久井龍雄
◇政變と國民的政治力……木原道雄
◇イタリアは何故參戰しないか……清澤洌
◇歐洲とソ聯外交の躍進……遠藤一郎
◇日本文化の世界的進出……浦本政三郎
◇事變處理は公論に俟つ……温宗堯
◇事變處理と總力戰……鈴木庫吉
國民生活安定の諸方策 原祐三
事變處理と支那新政權……平貞藏
時局論文執筆者 東大助教授 大河内一男 / 社會大衆黨 安部磯雄 / 早大教授 酒枝義旗 / 慶大教授 金原賢之助 / 法大教授 波多野完治 / モダン・ドイツ 野崎龍七 / 東朝部長 河合勇 / 東大講師 中島健藏
滿鐵佐々木副總裁 訪問記 近藤日出造
ケマル・ハシャ……大川周明
◇戰時滯英日誌…西澤勇志智
◇無雷庵雜記…有馬頼寧
◇應擧 村松梢風
巻説 斷種法 谷雜司
艶説 梅花調 村上知行
世界の動き
公論 二月號・定價七十錢 東京銀座二ノ二 振替東京一八八六六 第一公論社
日本と世界 —日本外交論— 重徳泗水 布施勝治 鶴見祐輔 田中直 田村幸策 竹内夏積
創作 六十枚 本誌懸賞
戯曲 楠公櫻井驛 眞山青果
戯曲 夏子 和田勝一
小説 蛇足 尾崎士郎
昭和中心 二千六百年史・森清人
古代日本の研究 折口信夫・後藤守一・齋藤種德・木村毅
商業登記公告 光州地方法院
養鷄・豚・兎・乳牛・飼料 三井完全配合飼料各種 大梅商店
東京無線技術講義 無線通信士 無線技術者 志望の獨學青少年の爲に校外生部を特設し『東京無線技術講義』を發行せり。入學生は總て校外生として待遇し飽くまで無線知識を獲得せしむ。學校發行による信頼の出來る講義はコレ 東京市神田區花房町一ノ一〇 東京無線技術學校・出版部
校外生募集
學生募集 校長 陸軍中將 井上一次 東京無線技術學校 規則要三錢 東京市神田萬世橋
二月號 商店界 二月號出來 消費切符制は斯うすれば良い 米の配給問題! 協同商店の計算法 卸商は殺されるか 對談会 商店街の再編成をどうするか
無線と實驗 二月號 有線放送とテレビジョン 新らしき時代への用意は良いか? テレビジョン講座 無線用英語講座
廣告界 二月號 實際園藝 二月號
二月號に限り全國有力書店に店頭販賣用が有りますが次號は書店へ豫約申込が無いと入手困難です
雜誌 豫約
小學生の科學 子供の科學 科學画報 世界知識
東京市神田區錦町一丁目五 誠文堂新光社

春場所大相撲總評

金的を射た照國

東西對抗俄然白熱!

東西制復活第一回の大相撲春場所は西方絶對優勢の場所前豫想を裏切つて星數は一進一退、千秋樂に至るまで勝敗は豫斷を許さず、東軍は十四日目雙葉、羽黒の奮闘に二點のリードを稼いでこの日が勝へ、古賀將石、大潮、[illegible]の敢戦によく西方の進撃を阻み、雙方玉の海苦切り一勝、出羽の[illegible]最好調の五ッ嶋を擁して東方の優勝確定、しかもその後安藝、前田男女と西東の三役陣悉く消えて最後の土俵に西方段として醜なく、つひに百七十三―百六十六と勝敗は大きく東方に傾いた

戰前豫想の制覇止に伴ふ好敵組の減少が懸念されたが、東西對抗の強烈な闘志は[illegible]好角家の血を沸かせた

(常勝) 雙葉の依然たる強味もさることながら、西にあつては早くよりその素質を讃はれた五ッ嶋が遂に本領を發揮しての十一勝四敗、東に、第一場所にして西方の安藝を綴き男女ノ川以下を壓倒めにした新鋭照國の十二勝三敗の活躍あつて[illegible]この間に[illegible]前田、鯱昇、それに五ッ[illegible]大相撲　肥州山、東では大潮、[illegible]砧、桂川それに[illegible]へ旭川ら古豪連の活躍、四海波、[illegible]新鋭の躍進につきぬ熱戦を十[illegible]展開、[illegible]角道復興ぶりである

(成程) いま百七十三對百六十六と十點の開きを見せた東方優勢の數字を見る時一部にはその星數の比率において實質的には西方の勢を語るものもないではない　東方勝星百七十三、[illegible]黒星百七十九はその勝敗の百數に對する比率〇、九四九七%、西方勝星百六十六、黒星百七十一の中不戰勝、不戰敗を除く實質的勝敗は百六十五、黒星百六十八この勝率〇、九八二一は實際において西方〇、〇三二四僅かに優位にあることを否めないしかしこれを西方出羽花、[illegible]

(これ) 松ノ里等の鐵場に伴ふ東方下位力士の十両との對戰々績に見れば、佐渡島を筆頭に十三勝、武ノ里、二瀬川、清美川無双の[illegible]を示した、十両陣の[illegible]にあつて雙葉と[illegible]の星數は十六勝[illegible]を示してゐる

[illegible]

(組ん) では雙ノ里、九ヶ勝[illegible]

(評價) するかによつて[illegible]これをどの程度に[illegible]

[illegible]伊勢ケ濱[illegible]

(土俵) に清新の氣を盛り、來場所東關脇に[illegible]氏山、小部川、西方一段、[illegible]の綱落に代つて東に清美川、二瀬川、佐渡島、若嶋、西に十三勝、武ノ里、[illegible]が風を望んで[illegible]久しく幕内に活躍し或ひは大物とも謳はれた[illegible]古川、[illegible]も數多新鋭の擡頭にあつて[illegible]

いゝげに今場所五ッの活躍は出羽一門の部屋横綱の貫禄を示して充分、たとへ千秋樂の海には呆氣なく寄切られたとはいへ雙葉を叩きこみ、名寄を倒き、照國の快調を退けたあたり、羽黒、名寄、照國を打倒した雙葉と共に稽くまで出羽一門の最高峰を行くもので、これに安藝海、出羽湊を加へて出羽門下の四天王と稱すべきであらう

[illegible]屋數こそ殘さなかつたが[illegible]尺四寸の小兵によく鯱昇、五ッ嶋を破り[illegible]の威力[illegible]したものゝ安藝、綾ノ里を[illegible]

比島參加か

東亞大會への關心强し

【マニラ廿四日同盟】[illegible]白年を[illegible]して日本で行はれる東亞競技大會に比島を招待するとの報に對し比島側では未だ正式の招待を日本から受けてゐないため不參加に關しては[illegible]は比島は本年十月アルゼンチンで[illegible]比島招待状を日本から[illegible]約五十名の選手を派遣に決定してゐるのであるが[illegible]に右會議を提案中であるので經費の點からその參加を危ぶまれてゐる、[illegible]日本側が經費を負擔する場合は當然參加するものとみられ正式招待状の到着を待つてゐるが比島體協主事イラナン博士は左の如く語り[illegible]この點は非公式に承知してはゐましたが、未だ正式の招待には接してゐないので何とも言明出來ない、自分個人の意見としては極東大會以來久しく日本と絶合競技會の機會に惠まれない上五六月は氣候も良し比島の夏季休暇でもあるので是非代表を送りたいがたゞ經費の點で見透しがつかない、正式に招待があり次第議會に追加豫算を要求したいと思つてゐる次第です

全延禧慘敗

全日本氷上ホッケー

【東京電話】第十一回、日本氷上選手權大會氷上ホッケー部にフィギュア競技第一日は廿六日午前八時半から選手權リンクで開會式を行ひ[illegible]競技に[illegible]選手の選手權[illegible]

山田リンクで同九時半から選手權男女スクールに引續き午後七時から女子ジュニアースクール競技など夫々舉行した、成績左の如し

▲氷上ホッケー一回戰

王子製紙苫小牧 4	2 2 0 / 0 0 1	1	全大連
全滿洲 4	0 4 0 / 0 3 0	3	早大
明大 11	2 7 2 / 0 0 0	0	全延禧

▲フィギュア得點

1 有坂　勝衛(明治)一六二、〇
2 神田　博(神戸)一五九、六二
3 小豆島顯丸(大阪)一三七、〇八
4 小林　道雄(明治)一二三、八〇
5 高山　正明(慶應)一一七、七〇
6 福井　克己(日大)一一四、五〇
7 伊賀　朝男(大阪)一一一、五四

【東京電話】前年度氷上ホッケー優勝者立教、フィギュア選手權男子神田(甲南高)女子稲田(大阪樟花高女)より夫々優勝杯の返還あり、砂山立教主将の選手宣誓あつて式を終り氷上ホッケーは同九時半分から芝浦で一二回戰五試合を、フィギュアは

六大學收入は四十萬圓

配分金は明が最下位

【東京支社電】東京大學野球聯盟では廿四日午後五時から丸の内會館で臨時會計監査を經て昭和十四年度收支計算報告を兼ねた恒例の事務引繼理事會を開催、左記の如き收支計算を承認した

收入は昨年秋シーズン三割減と或ひは秋季リーグ戰になされた週日禁止に伴ふ試合日數の減少等相當の減少が豫想されたが指定席券及び春季リーグ戰の收入増によつて大體二三年度と同額程度で依然スポーツ界の王座たる點は變りない、一方支出は全シーズン三割控除が影響し各校の配分金の如きも最高の早大さへも三萬八千圓餘であつた意外なのは最低校が明治である點である(單位圓)

◇收入　指定席一二七五四〇・〇〇▽一般入場券一二七〇四〇七八・三三▽[學生券]五二一八八・四〇[國内野券]五一九九八五[五十錢内野券]四三六八四・三六[外野券]一五六〇七五二七二[銀行利子]一二六二・四

【前期繰越】五七三三〇、五五一計四六一五〇一・〇二

◇支出【國防献金】五七一六〇二・七七[球場使用料]四〇一六一・七二[試合當日雜費]一三三七・五〇[本年度聯盟經費]三八四三四・〇〇[寄附金]四〇〇〇・〇〇[各校配分金]二〇七七四一・二四[計]三六〇六三七・二四

◇殘額　一〇〇八六三・七八

◇各校配分金

早大	三八三〇・三三	帝大	三五四・三五
慶應	三五六〇・三三	立教	三五八〇・三六
法政	三三六八・四三	明治	三三六五・〇四

梨花氷上スピード

京城梨花高等女學校では廿七日午前十時から清涼里リンクで校内氷上スピード大會を開く

南選手歡迎會

朝日賞を授つた重慶學選手南昇龍君を歡迎する會は廿六日午後六時より京城府鍾路町百合園で開催

旱害義捐金

▲一萬五千七百五十一圓十六錢慶尙南道社會事業協會▲四百五十九圓二十一錢京城府知事▲四百二十六圓九十錢尙州郡和會事業支部▲一二百五十五圓八十錢樺太名寄郡[illegible]須取町長▲二百四十五圓二十錢平安南道[illegible]知事▲三十七圓五十錢咸鏡南道[illegible]七十六錢大分縣[illegible]協會▲百二十四圓[illegible]十八圓八十四錢中江鎭警察署▲五十四圓三十[illegible]▲四十四圓八十二錢[illegible]村長▲四十三十四圓八十錢[illegible]▲四十四圓三十四錢[illegible]郡長▲三十九圓三十錢[illegible]村長▲三十五圓[illegible]南原郡長▲三十三圓七十錢[illegible]小部支會長▲三十四圓十一錢[illegible]中部總和會▲二十八圓六十[illegible]五錢大新京[illegible]四十錢慶尙[illegible]三錢大阪府[illegible]▲二十四圓五十錢[illegible]三錢[illegible]協會▲二十四圓[illegible]內鮮融和會▲十八圓[illegible]風會▲五圓八十一錢[illegible]易果校外一件▲計一萬七千九百六十九圓七十七錢

累計六十三萬六千二十二圓五十九錢也

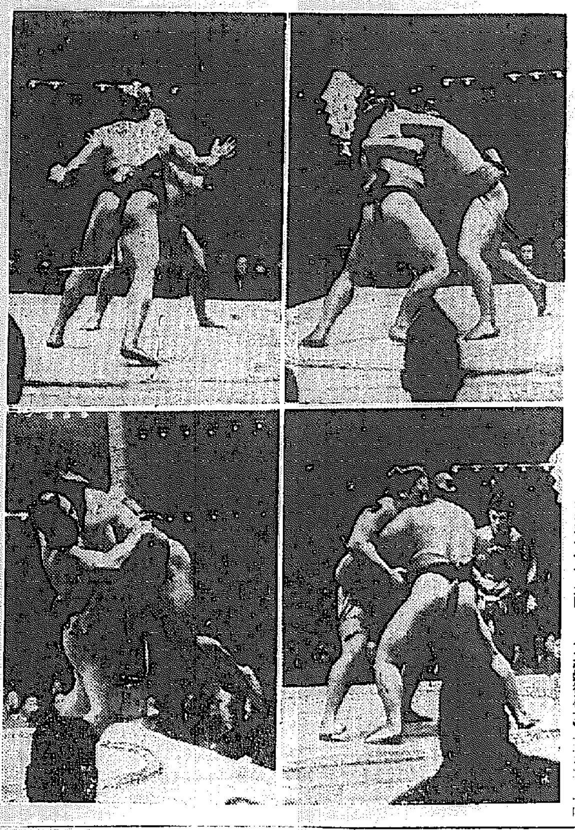

大相撲グラフ

雙葉山(吊出し)前田山

文藝春秋

二月號　六十錢

米内内閣に斯く望む!

當面する國際政局と我が外交　永戸政治
(無條約時代に入つた對米關係、妥協すべからざる對ソ交渉を如何に乘切るべきか)

期待すべき財經政策　田邊忠男
(生活品の欠乏は國民負擔の不公平によるを解明し生産配給機構の改革を說く情熱の文)

米内首相に釘をさす　比企大八
(社會不安の使徒なる制動機の役に終る事なく積極的推進力たらんと国民に代つて匿名の一文)

新内閣の宿命的性格　妙法寺三郎
(今次政變の裏面を明し新内閣の宿命的性格を痛烈に批判す)

櫻内・藤原への課題　相撲太郎
(政黨人の負ふ人財の力量は如何か?)

責任ある政治を要望する座談會

秘密主義を排し最小限の國民生活を保證し民事を納得させる出來る責任ある内閣を要求する新聞人の政治家を叫びたる少壯の醇平新人だ

赤松克麿　河野義一郎　木村正義　小山亮　三宅正一　松村久義　木原通雄　濱田尚友

霜柱と凍上の話　中谷宇吉郎

汪政權と國際金融　大口喜六

亡命教授　小泉信三
(排日した獨逸の亡命者ツンベルハイマーの風影と我が學者の暖い同情)

中南米風土記　田中耕太郎

對米揚子江開放問題の影響(日本の評判)

山靴　浦松佐美太郎
(ゴッホの靴のからスキーの冬山を想起し雪靴でスリルに讃へた登山行を描く)

早春日記　洛北抄　吉井勇

(科學放談)電波閑話　星合正治
金鑛の發見　佐野秀之助

春場所素描(繪と文)石井鶴三

赤蕪と佛手柑(繪と文)安井曾太郎
◇數珠懸鳩(原色版)結城素明

素明の藝術　國府犀東

戰爭と社會道德　石原純

日本鐵道事業の發端　牧野伸顯(松濤閑談)
(日本最初の鐵道に乘つた數少い生存者の一人である伯が明治初期の鐵道建設の重大性と困難さを具體的に詳細に敍述した秘錄)

政治と文學者　廣津和郎
(新内閣に國民の一人として「安心」を與へよ」と文學者の見る政治にもつと進んで道義をもつて報國せよと說く)

大日向村は問題がある　神谷慶治
(文學に劇化された大日向村の分村計畫は成功したか農業地理の調査)

女形今昔譚　尾澤良三
(をやまの藝術に多年の情熱と興味を傾けた筆者が考證の労作。江戸時代の女形から筆を起し現代の歌舞伎の將來に說き及ぶ)

日本歷史の勉强　林房雄
(何故現代の青年は日本の國史を好まないか)

時代の現實をどう掴むか　三枝博音
(過渡期の知識人が持つ名状し難いもどかしさを一掃し法則を求めると斷じ覺醒の時代を求める新しき批判と評價の方法と求めた好個の論文)

◇傷兵の日記より(短歌)石毛源
◇戰線歌日記(短歌)吉永香夫留
◇伊豆旅上抄(俳句)臼田亞浪
◇建設(俳句)長谷川素逝

(創作)
人間同志　宇野浩二
旅愁　横光利一
鶯鳥の花　中里恒子

異常兒の繪畫　小林秀雄

◇話の屑籠　菊池寛

特輯　隨筆
▲「馬鹿々々しい」……桑木嚴翼
▲神武天皇と皇の字……河野省三
▲議會政治への要望……山田文雄
▲二千六百年記念事業……森平兵衛
▲歐米で逢つた人々……成瀨無極
▲五錢白銅貨……菊池豐三郎
▲十人十色……小竹無二雄
▲中身と着物(繪と文)……山村耕花
▲老兵の感慨……石濱知行
▲幻日記……前田夕暮
▲米をめぐる褒貶……矢野兼三
▲新しい秩序……中野重治
▲末廣がり……栗本勇之助
▲蝗と……宮島幹之助

東京市麴町區内幸町　大阪ビル　振替東京一七六〇三番
發行　文藝春秋社

生徒募集

日本高周波從業員養成所

一、目的　日本高周波重工業株式會社ニ於テ必要ナル工場從業員技能者ヲ養成ス
二、募集人員　一〇〇名
三、修業期間　二箇年
四、學費ハ一切要セズ、手當支給ス
五、在所中ノ[illegible]
六、應募資格　滿十四歲以上十七歲以下(昭和十五年四月一日現在)ノ男子ニシテ高等小學校卒業以上ノ學力ヲ有シ、身體强健志操堅固ナル者
七、出願手續　[illegible]
八、締切期日　二月一日
九、入所期日　昭和十五年四月上旬

咸北、城津邑、雙浦町、四六

官許　朝鮮專賣局製
蔘精
【主効】胃腸病・食慾不振・冷え症・産後衰弱・婦人病・糖尿病・皮膚病・痔・火傷・切傷
各藥店・百貨店にあり

謹告
拜啓時々御清祥奉賀候　陳者本社儀今般財界の不況に鑑み[illegible]愛讀者各位の御負擔を輕減致し度[illegible]値下げ致し候間今後とも[illegible]御願申上候
昭和十四年十二月
大東新報社　謹白
愛讀者各位

皆さまのメガネ店
京城帝大病院眼科・朝鮮總督府醫院眼科　指定
京城府本町二丁目
大學堂眼鏡店
電話本局(2)三三七五番　振替京城一一二九番
△支店所在地　平壤府本町六　大學堂眼鏡店
御願ひ!　弊店の名稱を騙り地方行商する者あり右に惑はされざる樣特に御注意御願申上候

電氣科生徒臨時募集

朝窒附屬興南工手養成所
咸鏡南道興南邑

一、募集人員　電氣科第一學年生約十五名
二、志願者資格　年齡滿十五歲ヨリ十八歲迄ノ者ニシテ中等學校第二學年ノ學力ヲ有スル內鮮人
三、出願手續　參錢切手封入當所ニ照會セラレタシ
四、願書ノ切期日　二月十五日
五、試驗期日　二月下旬
六、試驗科目　(中學一、二年程度)國語、算術、英語、地理、歷史、物理、化學
七、特典　合格者ニハ[illegible]ヲ支給ス　修了後ハ朝鮮窒素肥料會社ノ工手トシテ採用ス
八、宿舍ノ設備アリ
九、詳細ハ當所ニ問合セラレタシ

看護婦募集

採用人員　四〇名
願書締切日　二月末日限り
試驗日　三月一日
試驗所　興南朝窒病院、長津江・虛川江・永安・阿吾地・鴨綠江・吉林・各朝窒病院、京城・朝鮮窒素事務所、水俣・熊本縣水俣町日窒病院
特典　卒業者ハ朝鮮、滿洲及ビ內地ノ看護婦免許證ヲ無試驗ニテ受ク　採用者ニハ旅費、生徒中ノ手當支給ス　卒業後當院採用
詳細ハ三錢切手封入興南朝窒病院ニ照會ノコト

朝鮮總督府指定
興南朝窒附屬病院看護婦養成所

家庭

山村耕花畫伯筆

我が家の生活と"統制"

消費節約と申しましても事變以來物價があがつて來ましたので自然私たちサラリーマンの生活は自然節約されて來たと思ひます

◇……

それにしても戰爭に伴ふ銃後の緊張と申しませうか、私は國防婦人會の會員でございますが、いろ／＼な會合に出て及ばずながら兵隊さんのお世話をさせて頂いたり、私たち婦人同志寄合つて相談したりすることは嬉しいことと思つてゐます、今までお隣の同僚たちと世間話するより外に深く社會的なまたは社交的な交渉を持つ機會の殆どなかつた私たちは皆さんと寄合ふといふことに今までにない新しい喜びを感じてゐます。私たちは世帯の仕事だけでも毎日忙しい思ひをしてゐますが、それでも何かお暇を作つて會合はなるだけ出てみたいと思つてゐます。家の中で何か氣のクサクサしたことがあつても皆樣と顔を合せていつしよにお話したり笑つたりしてゐるとそんな氣鬱は一度にけし飛んでしまひます……

◇……

お次に私が今年になつて氣づきましたオンドルの焚き方のコツといふやうなものを申させて頂きます

會合に出る喜　溫突の焚き方

それはロストルのある溫突で煉炭を焚きますコツでございます

私は從來焚き付の上に薪を並べ煉炭を置きますのにどう云ふものか煉炭が四分ノ一かひどい時は三分ノ一も黒く成つて殘り甚く蔽けてをります。今年は鍋町が手に入らないで槗田を使つてをりますので燃え殘りが一層多い樣に感じてゐました。偶然或る方に其話を致しますとお宅でも焚き口の灰をきれいに取り去りになるのでせう試みにロストルの上の灰は眞ん中丈け掻き落して其中に焚付きを入れ薪を並べて煉炭を上に置き、薪でも薪が段々燃えた頃、も一度見にいつて煉炭の周圍にロストルの下の灰をすくひかけて丁度火鉢の埋火を灰でかこふ樣な形に致しますと、次ぎに焚きます時たとへ殘つて居りましても眞つかな火になつて居りまして前回は焚き付も餘分にいりませず以前の樣に直ぐ消へて仕舞はずいつも火がありますので黒く殘つて殘る煉炭の心配もなくて濟みますので大助かり致しております（京城府米倉町山野さき子）

溫かい鍋料理　お客樣にもすゝめられる

御親類の方々が見えたとか、親族の方々同志で夕飯でもといふ時に暖かくて榮養のある家庭料理――その一つとして、變つた白菜鍋をご紹介いたしませう。解說は加藤朋子女史にお願ひいたしました

◎白菜の鍋◎

材料五人前＝鶏五十匁、鯛一さく、葱小三本、銀杏二十五個、燒豆腐一枚、豚肉八十匁、里芋五個、烏賊一杯、莢豌豆一合、白菜中株、ほうれん草一把、生椎茸二十五個、柚子一個、湯汁六合

鯛は二枚に卸し皮つきのまゝ大角切りにし、鯛は刺身にし（刺身より一寸大きく）白菜は一枚／＼はがしてさつとゆでます。ほうれん草は洗つてそのまゝ固くゆでて置きます

二、次に白菜を三四枚ならべ（白菜と白菜を少し重ねてその部分は片栗粉を濃い目にといたのでつなぐとほうれん草を芯にして巻いた時離れないでよい）その上にゆでたほうれん草をのせ、これを芯にして巻きます（巻く時はすだれを敷いてのり巻きの時と同じにして出來たら一寸二三分の長さに切ります）

三、生椎茸は石附を去り水につけて置きます、大きいものは二つ切り小さいのはそのまゝでよろしく

莢豌豆は手ちを去りさつと鹽ゆでにする、里芋もさつとゆでぬるぬるした汁を去り燒豆腐は適宜に切つて置く、銀杏も鬼皮を去りゆでた後甘皮を、薄切りにし、鶏肉は適宜に切つて湯を通し烏賊は松笠にして適宜に切りさつとゆでておきます

四、鍋の中に以上の品物をほうれん草の白菜巻きを中心に之を花のやうに並べそのまはりに鯛、生椎茸、莢豌豆、燒豆腐、鶏肉、烏賊と色どりよく並べ上に銀杏をあしらつて、別によい吸加減の汁を作り、これを加へ煮ながら温かいところを食す前に柚子をかけていたゞきます

五、煮汁＝出汁六合（鹽、醬油、味淋）はお澄ましより幾分濃い目に致します

家庭メモ　俎板は二つ備へよ

俎板は大抵の家では一つしかありませんが昔は、魚や鳥の調理に使つた板を眞魚板（まな板）といひ、野菜を切る板は菜切板（そな板）といつて區別され、必ず二つはあつたものです、これは二つあるのが本當で衛生的でもあります、二つなければ、兩面用のものを用ひてもよろしい俎板は使つたあとは必ず熱湯をかけてよく洗ひ、毎日でも日光に乾かすやうにしたい

お孃さん達にリボンが流行　二千六百年型は活動的に

【紀元二千六百年の髪形】は東洋的で活動的である中に日本女性らしい淑しさを含ませたものに致したいと思つてをります、ウエーブなども極端でなくふつくらと少しつけてコセ／＼しない樣に雄大な感をもたせ、生え際なども餘り隠さないで明るく活動的に見える樣にし髪もつけますなら餘り下り過ぎては不活潑で御座いますから美を失はぬ程度で活動的に額のまんなかより上の位置に致したいと思ひます

【髪飾り】は何といひましても今年の流行はリボンが王座を占めてみますがソフトなカールの髪型、後髪のまとめ方などに新味を出すやうにします、リボンは若さのシンボルですから、後か前に必ず一つおつけ下されば興亜の若いお孃さん達の髪形となります、（京城エッチ美粧院　明子）【寫眞＝小さなリボンを上手に結んでつけたところ】

時局常識講座

生存慾と文化慾　正しい生活は奢侈の制限

京城第二高女校長　武田哲藏氏談

人間生活の機構をなすものは生きるといふことであります。生きるために食物をとり、空氣を呼吸し水を飲みます。そして寒さを防ぐために衣服をまとひ、雨露を凌ぎ、危險を防ぐためには住居を構へます

（生物で）ある限り、人間の生活はこの生存の慾望から出るものではありませんこのやうに人間が生物として生んがために、自ら衣食住に對する強い本能的欲望が起つて來ます、原始時代の我々の祖先である人間生活に於ても他の動物と殆ど大差のない極めて簡素なものであつたらうと想像されます、その欲望は生きて行きたい、生きて行く爲にどうしても必要なものがほしいと所謂生存的欲望（または自然的欲望）の範圍は一歩も出なかつたらうし衣服を纏ひ雨露を凌ぐことが殆どの生活の全部であつたでせう

（しかし）人間には他の動物と違つて知識があり、それが著しい發達を遂げて同じ食べるにしてもたゞ口腹を滿すだけでは滿足が出來なくなり、見て感じのよいやうに、嗅いで風味のよいやうに、口に入れて舌觸りのよいやうにと調理法から食器食事法に至るまで次から次へと難欠が多くなつて來てそこに工夫といふことが生じて來たわけです

胃袋を滿たしさへすれば事足りたものが、生活の向上と共に欲望も高尚多樣となり目でいたゞき、鼻でいたゞき舌でいたゞかなければ承知出來なくなつて參りました、衣服にしましても同じことで、原始人の生活は裸體であつて衣服と名のつくものを纏ふ樣になつても夫れは全く雨露を凌ぐだけのものでありましたが、人間の生活が向上するにつれて種々雜多な變遷を重ねて今日のやうな複雜を極めた樣なものになつて來たわけです

（このや）うな生活の向上につれても生活の向上を目的として生存的欲望以外に他の動物には見られない人間だけの文化的欲望と呼ばれるものが段々數を増し勢力を加へるやうになりましたのは當然の現象でありませう、生活の向上を目標とする文化的欲望には衣服のカラー、ネクタイ、御婦人方の羽織の紐のやうな實用の裝飾をつけた程度のものには實際的文化的欲望であつて趣味や嗜好のためにするものは形式的文化的欲望と稱せられます、

この文化的欲望が昂じて來ると我々の個人的欲望を刺戟し自己の能力を、身分をかへりみず攻擊心や好奇心を滿足させる為になくてもすむやうなものを買つたり、一つですむところを二つも三つも使つたり、一個のもので用が達せられるのに數倍の高い代價を拂つて實用以上の裝飾品を揃へたりする奢侈な生活にいたるものであります。このやうな傾向は御婦人方に多分にあつて奢侈贅澤な生活は放任しておけばますます増長して人心を腐つて亡國に導かせるものです

（以上申）しましたやうな生存的欲、文化的欲望、奢侈的欲望は衣食住すべてについていはれることです、即ち生存的欲のためにする衣服、食糧、住居と文化的欲望のためにする衣服、食糧、住居とがあります、このやうな多種多樣な欲望の中何れを滿足させ何れを控除すべきかは最も考ふべき重要な問題であります。生存的欲望は生物が生存するためにどうしても必要な欲望でありますからこれを無理に抑へることは人間を動物以下の物に押し下げることになりますから出來ないことです、しかし文化的欲望の中あまり社交や趣味や虚榮のために身分不相應な奢侈の多すぎるほどの式をあげ、宴を張り、贈物を送るにふけるやうな形式的文化的欲望は個人經濟のためにも國家の經濟のためにもつゝしまねばならぬことであつて特に時局が時局だけに家庭婦人の方から自覺していただきたいことであります

（贅澤は）しくなしことはどなたも御承知のことであつて贅澤をやめるなら、贅澤品の製造者は生活必需品を作ることになり、生活必需品が多くなつて來るわけです、品物が多くなれば物價が安くなり生活の安定が得られることになります。もし贅澤をすることは國家の反對に生活必需品は少くなり物價は騰貴し生活がおびやかされることになります。社會が進歩し複雜化するにつれ人間の欲望も多種多樣になり自然と生活に贅澤や無駄がふえて參ります、まさに現代の生活がさうであります、そこで吾々は靜かに自己の生活を顧みて紳士的味し欲望の整理統制をなし滿足せしむべき欲望と然らざる欲望を判然と區別し生活から無駄と贅澤を排除し衣食住その他に對する生活費の分配を適當にし生活改善につとめることが肝要でこれは先づ御婦人方の努力如何によるものと思ひます

△丁子屋　雛日本趣味幸福人形即賣會（一月六日から十日まで……社交室）

家庭の科學　鍋・蓋・の・効・用　蓋なしでは七倍の損

＝鍋や釜＝の蓋の効用をよく知つておくことは台所に働くものにとつて大切なことです

食品類の蓋は湯氣が内部から圓る樣に熱を溜み出すことと湯氣が熱を持ち逃げして出て行くことを防ぐための戸締りその戸締りがとれたほそれだけ熱のきゝがよく熱の無駄がなくなるのです

蓋をするとしないでは何れだけ相違があるかといふことを實驗によつて見ますと二升入りアルマイト鍋に入れた同量の水を同一の火力で沸かすのに蓋をしなければ十四分かゝるものが、蓋をすれば八分で足ります

鍋や釜に蓋をして、煮物や茹物をする場合鍋の中の物が煮え立つてのちそのまゝ煮續ける必要のあるときの火力の合理的な使ひ方は何うかと申しますに二升入りアルマイト鍋で實驗した結果によれば鍋の中のものを煮え立たせ續けるのには蓋なしでは普通の瓦斯コンロでいへば全開程の火力が必要です。それが若し蓋をすればその七分の一ほどの火力で間に合ふのです。ですから初めは全開程の火力を用ひて、煮えたつたらその火力を七分の一位に弱めることが最も合理的な使ひ方ですそれを初めと同じ火力を使つてゐることは燃料の不經濟だけで煮物の效果は同じことですもつと小さい鍋なら更に火力を弱めてもよく炭火を使ふときはこれに準じて火力を弱めることが肝腎です

「このや」うに大きな効果のある蓋鍋ですが、それには形だけのものでは駄目で十分の効果を期待することが出來ません。それには蓋はよく鍋や釜の口を蔽いでゐて隙間のないやうにしなければなりません。反り返つてゐたり、罐中が凹れてゐたりよく合はないのでは、それだけ効果が少くなります。蓋は重い方がよいとはよく云はれることですが重いことよりも先ず隙間のないことが大切です

鍋や釜の中の物が沸き立つて來ると湯氣が吹き出しますが、これは中の物の温度が攝氏百度若くは百度近くなつて來た證據ですから火力を合理的なところまで弱めることを忘れてはなりません

火力が適當であると煮えたぎる音や煮えてゐる狀態は僅かに見えたり聞えたりする程度です、それで蓋が完全でありさへすれば鍋の中の温度は十分保たれるのです、蓋の間から湯氣が吹いてゐたり、煮えこぼれたり、煮えつまつたりするのはそれだけ燃料を無駄に使てゐるのですから十分注意することが肝心です僅か許りの湯氣が吹いてゐる場合でもその火力を測つて見るとほんとうに必要な火力の三倍にも四倍にもなつてゐるのです一般のお台所でかうして熱の無駄を省く樣にして行つたら國民經濟の上に相當の好影響がありませう（國立工藝獎勵館長小川榮次郎氏談）

『寶島』發見　大西洋上ココス島で

十六世紀の昔中米諸國を荒し廻つた海賊カプテイ・キッドが强奪した巨萬（一說に依れば一千萬磅といはれる）の寶を埋めたといふパナマ東方七十二哩の大西洋上のコスタ・リカ領ココス島は英國スチーブンソンが描いて傑作「寶島」となりエドガー・ランポが小說化して「黄金虫」となつて幾多の冒險家の觸手を躍り幾多の探險が行はれたが、この程英紙ニュース・クロニクルがロスアンゼルス發のコスタ・リカ國立博物館主事から確定した報道として報ずるところに依れば遂に財寶の埋め場所をつきとめたといふ、この成功は昨年十一月ココス島に遠征したカリフォルニア探險隊に歸くものであるが、目下掘鑿機の到着を俟つて愈々調査を開始するといふ

因みにこれまでに幾度も探險が行はれたがその中には一九二五年世界スピード王マルコム・キャンベル氏が數名の助手を引きつれて三週間ココス島に乗り捜査に大童だつたが遂に諦めて中止したこともあり今回の探險隊の成果は非常な興味を集めてゐる

恐ろしい木炭ガス　昨年から十名の中毒死　家庭の方へ警務局の警告

昨年末以來京城府内で煉炭や木炭のガス中毒で死亡したものは既に十人を數へ、各地では相當多數に上る見込なので警務局衞生課では課長談の形式で各家庭に左の如き注意を喚起してゐる

▽木炭ガスの中毒には煉炭や木炭が完全におこつてゐないと一酸化炭素ガスを發生する。これが非常に猛毒性のもので人體に必要な酸素の配給を妨げ、身體中の酸素の欠乏を來させるのである。中毒症狀は輕い場合は頭痛、眩暈、嘔吐、呼吸困難程度ですむが、重い場合には意識を失つて死亡、時が過ければ即座に死亡する、又、一酸化炭素は無色無臭のため、知らず知らずの間に中毒するから各家庭では次のやうな注意が肝要である

一、煉炭や木炭を用ふるときは先づ風通しのよい場所で火を完全におこして後部屋に入れること

一、ときどき部屋の換氣を行ふこと

一、寝る前に必ず炭火を消すか、半おこりの炭火を部屋に置かぬこと

風呂の灰　利用法

石炭のもえがらや灰は、なかなかの始末になつて困るものですが、これを上手に利用しませう

先づ燃えがらを篩にかけて、燃殘りの部分を取つておいて、もう一度使ひます、そこで殘つた灰は、蘭、萬年青、棕櫚、蘇鐵などの鉢植の根本から、一尺か一尺五寸はなれたところへまくと、よい肥料になります、煉炭の灰は、たんたんと濕氣で硬化する性質がありますから、これを利用して、廊下へ敷くといつの間にか立派なたゝきが出來上ります

子供の椅子の高さ

子供の椅子の高さを決めるには身長の五分の一に二インチ加へることで、テーブルはその椅子の高さに八インチか一フィート加へた高さが最も適當です。身長に合はない椅子やテーブルを使ふと脊髄が曲つたり近眼になつたりするばかりかお行儀まで悪くなりますから御注意下さい。

入學案内

☆京城第二高女（京城府三坂通一八五、電話龍山四九八）

◎募集人員約二百名、年齢十二年以上、入學出願手續きとしては所定の書式に從ひ卒業または在學してゐる校長の入學志願者に對する所見表、身體檢査票及學級成績一覽表に受驗料金貳圓を添へて二月十日までに到着するやうに發付すること

◎選拔は入學志願者數募集人員を超過するときは身體檢査、口頭試問、筆答試問（國語の讀み方綴り方、聽き取）初等學校長の所見の成績によつて選拔す

◎試驗日割は二月二十七日（火）國語、二十八日、二十九日、三月一、二日に亘つて身體檢査、口頭試問を行ひ合格、不合格の通知は三日正午本人宛郵送す

淋疾の内服による原則的療法　各種化膿性疾患に多角的効果

ザオキンの特長

ザオキンはスルフアミンを以てせる最も純正優秀なる國產製劑である。

化學療法に於ける藥治的有効根基($-SO_3NH_2$)を最も高率に含有してゐる。

効果は迅速にして强力である。故に1回量3乃至5錠の内服にて足りる。

體内の凡ゆる部分に於て有害菌及毒素を解消し、而も副作用なし。

内服のみにて奏効的確、洗滌又は注射を要せず。用法極めて簡便である。

淋病、婦人病ばかりでなく、その効果は廣汎にして多角的である。

短期に治療を完成し得るから藥價の負擔も僅少で足りる。

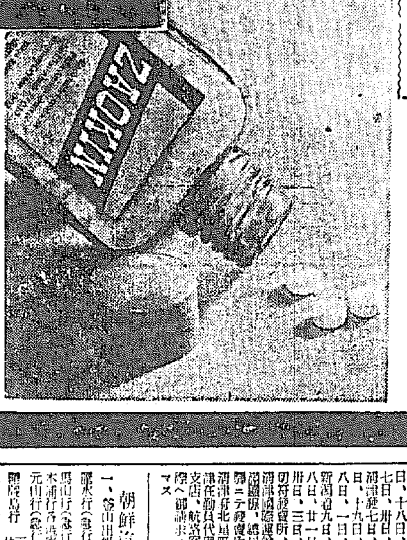

急性にも慢性にも

ザオキンは、急性淋疾にも慢性淋疾にも迅速なる効果を發揮する。厚生省社會保險局醫務課では、止むを得ざる特殊の場合の外は、急性にも慢性にも淋疾の治療には、スルフアミンの内服を以て原則的療法として指定された。

ザオキン（スルフアミン劑）の臨床治驗例によれば、二日乃至五日にして疼痛去り、膿の排出を止め、溷濁せる尿を清澄にし、短期に全く根治せしめることが實證されてゐる。

ザオキンは全身到る所の淋菌を殺し、淋毒を解消するから、淋菌又は淋毒に原因する攝護腺炎、副睾丸炎、關節炎等に對しても的確なる効果を發揮するのである。

今や淋疾の治療には、簡單で奏効的確なるザオキンの内服による化學療法時代を現出したと云ふことが出來るのである。

多數類似藥あり、御註文の際はザオキンと御指定願ひます。品切の節は直接本舗へ御註文下さい。

婦人病にも

婦人病は、大部分淋菌又は淋毒に原因してゐるとは醫學の定說である。だから婦人病もザオキンの内服だけで短期に治療することが出來る。洗滌もいらない。注射も不要、藥物の挿入も必要がない。今までの樣に面倒で困難な療法でなく、單にザオキンの内服だけで、簡單に治すことが出來るのである。婦人病の治療もザオキンの出現によつて一大轉換を來した。

各種化膿性疾患に

ザオキンは、淋疾や婦人病ばかりではなく、連鎖狀球菌、葡萄狀球菌又は大腸菌による病氣、例へば――

中耳炎・扁桃腺炎・淋巴腺炎・腎盂炎・膀胱炎・盲腸炎・產褥熱・敗血症・丹毒・齒槽膿漏・にきび

等に對しても、今までのどんな藥も及びもつかぬ効果を發揮するのである。

又最近では

感冒・肺炎・横痃・第四性病

等にも卓効を顯はし、適應範圍は益々擴大され、その多角的効果は、實驗醫家をして齊しく驚歎せしめてゐる。

臨床治驗例

醫學者、臨床醫家のザオキンによる數多の治驗例中より、極めて簡單に抜萃し、數例を擧ぐれば下記の通りである。

【1】 ○○○○ 29歳 男 急性淋菌性尿道炎
約四日にして疼痛去り、尿清澄、二週間にして全く快癒するに至れり。

【2】 中○○ 35歳 女 淋菌性子宮内膜炎及尿道炎
三日目より尿清澄大に輕快し、全經過十五日にして治癒せり

【3】 森○○ 21歳 男 急性淋菌性前尿道炎
三日後放尿時の激痛去り、排膿止む。全治療二週間にして何等の異常なく、淋菌を證明せず、水泳、飲酒、柔道を試みたるも再發せず。

【4】 中島○○ 28歳 男 慢性淋菌性尿道炎並攝護腺炎
五日にして自覺症狀全く去り、尿清澄、淋菌を證明せず。

【5】 ○島○ 18歳 男 淋菌性右足關節炎
三日にして、右足の腫脹著しく減退し、尿道淋の症狀も同時に軽快す。發熱なく、疼痛殆んど消失せり。

【6】 石○早○ 19歳 男 急性淋菌性尿道炎並攝護腺炎
約一週間にして經過極めて良好となり、排便時、排尿時の疼痛全く去り、約二週間にして全く快方に向ふ。

【7】 武○房○ 31歳 男 急性淋菌性前部尿道炎
翌日排膿著しく減少し、排尿痛は僅に存す。六日目排膿全く消失す。

【8】 中○○ 36歳 男 淋菌性急性前尿道炎
翌日排膿止み、自覺症狀を覺へず、一週間にして、泌尿物の染色鏡檢上、淋菌鏡球を證明せず。

ZAOKIN

〔文獻申込送呈〕

藥價　50錠 ¥1.50　100錠 ¥2.80　180錠 ¥4.80　250錠 ¥6.50

全國藥店にあり
東京神田神保町3
アルス藥品部
電話九段2175・3176
振替東京71319

ザオキン

ZAS-8

大阪商船發出帆

內鮮優秀連絡船 ○北鮮門司阪神急行 清津正午發 羅津前日發 下関翌々日午前
永興丸二月一日、咸興丸二月二日 原興丸二月六日

北鮮濟州島行 河南丸二月十五日 清津出帆 南、博多、大阪 城津、內地直行日鮮連絡 高雄行 咸鏡、長崎、鹿兒島、基隆 テ船車連絡切符發賣 園日日 三陟、浦項 主要驛＝於

大連直行 大連、内地 大連＝十一時 ＝門司 ＝神戸 早朝

黒潮丸 二月一日 二月四日 二月七日
扶桑丸
うすりい丸
熱河丸
うらる丸
門司基隆臺灣行 蓬萊丸二月十日、高千穗丸二月十九日

門司ヨリ御乘行 大連出 多數アリ（案内書請呈）
京城南大門通二丁目三 大阪商船株式會社 京城支店

内鮮代理店・案内所 電話本局(2)一〇三〇・一〇三 北鮮各港 雄基・羅津出張所 釜山商船組 ジヤパン・ツーリスト・ビユーロー 案内所 平壤・京城・釜山・大田・安東・新義州・開城・城津・釜山・大邱

北日本汽船發北鮮出帆

敦賀行
羅津發毎月二・十六ノ日未明出帆 デアリマス 清津・雄基・羅津方面ヨリ御乗船ノ方ハ前日夜ヨリ御乗込願マス

はるびん丸 羅津發毎月六ノ日夜四時、清津發毎月八ノ日前七時

氣比丸 羅津發毎月二ノ日未明、清津發毎月四ノ日前十時

新潟行
滿洲丸 月山丸 さいべりや丸
羅津發六日、九日、十二日、十五日、十八日、廿一日、廿四日、廿七日
清津發七日、十日、十三日、十六日、十九日、廿二日、廿五日、廿八日
新潟着九日、十二日、十五日……

朝鮮汽船出帆廣告

一、釜山出帆
麗水行（急行）毎日午前十時
馬山行（急行）毎日午前九時　木浦行（急行）每日午後一時
元山行（急行）月廿四日 夜十一時
濟州島行
九州浦行 三日、八日、廿五日
一、木浦出帆
釜山行 各港寄 毎日午前十時
一、元山出帆
釜山行（急行）月十五日

嶋谷汽船發出帆

朝鮮沿岸北航路 朝鮮、北海道、大連間
◎大連直行 仁川出帆 貨物專用
◎仁川代理店 日鮮海運株式會社
◎裏日本、北海道、樺太行
◎新潟浦出帆 代理店日鮮海運
◎仁川出帆 代理店日鮮海運出張所
◎木浦出帆 代理店日鮮海運會社
◎釜山出帆 代理店釜山兒嶋商會
内地寄港地、境、宮津、新潟、舞鶴、敦賀、伏木、船川、函館、小樽、大泊
▲命令航路 北鮮―北海道
◎雄基出帆 代理店國際運輸支店
◎羅津出帆 代理店國際運輸支店
◎清津出帆 代理店國際運輸支店
◎城津出帆 代理店
◎西湖津出帆 代理店北鮮商船組
◎元山出帆 代理店朝鮮運輸支店
昭隆丸 一月廿七日
昭徳丸 一月廿九日
内地寄港地 酒田、船川、函館、小樽
船ハ最新式優秀貨客船ヲ配船ス
▲切符ハ前記各代理店及各地ジヤパン・ツーリスト・ビユーロー發賣
所各航路案内書御希望ノ方ハ御申込ミ次第御送リ致シマス
神戸市神戸區明石町
嶋谷汽船株式會社

中鮮京日

京畿道通信網
仁川支局（電話三五七番）　開城支局（同四一五番）　永登浦支局（同三一六番）　水原支局（同三二一番）
長湍、汶山、江華、廣州、平澤、驪州、利川、安城　各通信部

長湍の火事　荒ぶ烈風に　三棟を全燒

【長湍】廿三日午後三時ごろ長湍郡郡内面邑内里許闘成方便所から發火、折柄吹きすさぶ烈風のため瞬く間に同家一棟をなめ盡し更に隣接の洪□深氏方へ延燒、平山長湍署長及び餘部消防署員等現場に急行消防を指揮するとともに長湍郡内職員も應援に出動、必死の努力も効なく三棟を燒いて同午後六時ごろ鎭火した、損害は一千五百圓で原因は失火、なほ現場附近は長湍金組小學校、郵便所が隣合つてゐる要所だけに一時は非常な騒ぎを呈した

流氷群の來襲に　刻一刻封鎖迫る　江華水道今年もご難

【江華】流氷の襲來をうけ江華島本島の運航もまた時間の問題と迫つたが去る廿四日にはやゝ緩和したので、いくらか安心されてゐたところ廿五日には寒氣がぐつと降下したゝめ前日の状態を一變、流氷の程度は愈々激しく時間を全部午前中の滿潮時に運航、仁川—甲串間、江華—仁川間便も延着する旨を通信機關から發表した、週にこの寒さがあと四、五日も續けば仁川—江華間甲串間は完全に封鎖の憂目に遭ふに至るものと見られ、この場合仁川からの郵便は江華郡南陽一の航（草芝）までは航海し得るのみとなる旨發表されてゐる、また京城方面に連絡する甲串—城東間は不定期で航路を利用して漸く一、二回運航を續けてゐるのでこれも今年中には時節の憂目を見るに至るやうな現狀である、なほ流氷のため定期航路汽船の仁川—江華間定期航行時間變更は左の通りであるが、定期より半時間は早く出帆しなければ乘れない状態である【寫眞＝流氷の江華海峽】

◇仁川發江華行　廿六日午前三時半▲廿七日同四時▲廿八日同四時半▲廿九日同五時半▲卅日同六時▲卅一日同六時半
◇江華發仁川行　廿六日午前七時半▲廿七日同八時▲廿八日同八時半▲廿九日同九時▲卅日同十時半▲卅一日同十一時半

木炭車　成績は上乘

【大田】ガソリン節約の國策線に沿つて内地各地における木炭自動車の活用は實に素晴らしく、從來のガソリン車を凌ぐ盛況なる自動車機能の現状であるが、半島には一時内地式木炭自動車の移入があり續いて半島獨特の氣温、風土その他の實狀に鑑みて製作される木炭瓦斯發生爐の工場が大田にも新設され、その後研究を重ねて製作を續けてゐるが、最近漸く優秀なその性能が認められ中でも道山林課使用の木炭トラックはガソリン車に劣らぬ實績を誇示してゐるので、道當局でも國策順應にこれが普及徹底を見た場合における自動車用木炭供給に對しては大いに備蓄すべき需要さへ與へられてゐるが現在では稻丸の黒炭を使用してゐる、それでも成績はよく道山林課使用シボレー卅六年式一噸半積トラックの如き昨年九月この木炭ガス發生爐を取付けて以來大邱、青松、王山等の長距離をはじめ

節水の御用意　水源が凍つて　安東に水饑饉

【安東】廿二萬市民に飲料水をなさねばなりません……安東府民の生命の泉である淨水源地が近日來の寒さのため凍結、伏流水の流れが非常に減退しポンプが空の如くからないので市内給水務科水道股ではこゝ暫くの間市民の飲料水を節約してゐる、斷水とまでの嘆ひはないが、水源が減る關係上スチーム、給水

榮譽の兒童　仁川は七校十六名　各校一様に表彰式

【仁川】京畿道兒童獎學基金事業規程による今年度の知事表彰式は廿六日府内各小學校とも一様に舉行したが榮譽の兒童は左の十六名
旭校—松本定二、西光、橋山久子▲昌榮校—岡邦夫、原田育郎▲今井商校▲昌英校—宋泰圭、金永來、申義淑、金貞玉▲松林校—任容鎬、具英淑▲永化校—崔香▲永化女子校—崔□得

寒稽古納會

【長湍】寒稽古納會は廿三日午後一時から武道場で官民有志多數參集の下に盛大に開催、劍道の紅白試合に相撲の熱戰を展開、終つて寝食を摂つた、入賞者は左の通り
【劍道】1、長村部長、2、井上校長、3、樹森五、4、下形準備　【柔道】1、明岡巡査、2、中村巡査、4、

臺灣行魚粉　一手に引受け

【海津】海津を中心とする咸北道魚粉の臺灣進出は業界より期待が繋がれてゐるが、これが移出第一回と見るべき一萬メは廿五日雄基入港の安田丸および非日入港の□□丸によつてそれぞれ輸出されたが、當初移出數量は一萬六千四百メは雄基よりの魚粉によつて補ふべく組合によつて手當中のところ、不漁による加工の關係から他道よりの繰入れは目下の關係としては到底不可能と見られるので一萬五千メ全部を咸北道を以て充つべく咸北道魚組合では魚粉移出しに大童となつてゐる

戸籍事務協議會

【清州】顧問、黃性淑等及び氏制度の制定に伴ひ清州法院支廳では廿七日午後一時から二日間同支廳で管下清州、報恩、鎭川各郡、槐山郡一部の一面三十九ヶ面戸籍事務擔任者を招集し戸籍事務協議會を開催することになつた

海苔の〝かんばつ〟　〝寒波〟意外に大祟り

【光州】こんどは海苔の〝カンバツ〟ならぬ寒波の被害……十日ごろまで例年にない潮温上昇で潮流れの被害にあつた全南海苔業者に今度の寒波は豐漁したが皮肉にもこれがまた例年にないといふ海岸の薄氷なので原草の潮流が多く豫定より約四割減收と見られてゐる

羅災者に衣類

【春川】さきに外金剛一帯を襲つた山火によつて家を燒かれ遂に寒空に身をさらしてゐる者の數は相當に達し關係當局では罹災民救濟に腐心を盡してゐるが、ことに罹災民の救濟のうるはしい輝きのもとに一面民が總起ちとなつて罹災民に温かい保護の手を差しのべ、なごやかな話題を提供してゐる事實がある
即ち襄陽郡襄陽面民は隣接杆城郡元洞里部落民がこのたびの山火によつて家を燒け出され路頭に迷つてゐることを知るや、各自衣服を出し合ひこの程二百五點を集めて哀れな罹災民に屆けてくれと二十日襄陽面事務所に委託して來て一般を感動させてゐる

歳年末警戒

【春川】いよいよ歳年末も近づいたので春川署では廿九日から二月十一日まで特別警戒を行ふことになつた

仁川慶弔日記（廿六日正午迄の屆出）

出生　松林町二五六申鉉福▲花町一ノ六相楽鍋▲花平町一九〇西崗男▲金谷町二前萬振▲萬石町二〇朴福鎭▲松峴町四八崔正源
死亡　花平町三九五金龍順（六二）▲金谷町六五文氏（三〇）▲桃山町三〇辛順子（二）▲花町一ノ四四鈴木武太郎（七〇）▲松峴町七三朴順（三〇）▲花房町一ノ九村上政吉（五九）

米の切符制度　城津郡いよ〳〵斷行

【城津】食糧政策の長期化に伴ひ五萬市民への白米配給は最近に至り郡及び各關係者の警戒的な努力により極めて順調であるが、依然市民の無理解からこれらの努力をも押へず買溜等が盛んに行はれてをり、各關係方面でも憂慮してゐるが、いよ〳〵來る二月一日より白米配給の圓滑を期するため切符制度を實施することになつた、この制度實施とともに郡では市民の自覺と利用の萬全を圖るやう希望してゐる

日本海汽船　誕生前に準備

【羅津】北鮮、北日本、大連汽船、朝郵の三社の合同による日本海汽船會社の出現は愈よ本格的にきまり、二月十一日の紀元節を期して營業開始となつたが、同會社の實現に多大の期待をかける羅津側では大陸交通線の一環と物資輸送の大任を果する新北鮮航路事務所をはじめ通信施設その他の諸般方面で施設の擴充對策に早くも準備工作を開始したが、問題の内地航路を連絡する航路は從來の如く新潟—北鮮航、敦賀—北鮮航、敦賀—北鮮—浦鹽航、伏木—北鮮航の四航路線であるが新潟—北鮮航は九日間一航海を一日延長して十日間一航海とし、新潟航北先航で右記の外ノ内地往復とも雄基に寄航することになつたため、これまでの不便を脱つた新潟航路は旅客に多大の便宜を與へることとなつた
第一日午後四時新潟發▲第三日午後六時羅津入港一泊▲第四日午前十時雄基發、同日午後一時半清津入港一泊▲第五日午前六時出港、午後六時出帆▲第七日午前八時新潟着
北鮮新潟航は羅津—清津間と同様であつて重要なる航路たる關係上、會社側でも特に航海に考慮し優秀船を就航させる方針で現在就航の新潟丸、月山丸、さいべりあ丸は本年五月と八月に就航する四千五百噸級の新造船白山丸、日本海丸により代置されるものと見られ海運上より見た羅津の位置は飛躍的に重要性を加へて來た譯である

二割は違反　大邱府内の米麥混食狀況　府勸業課で台所調査

【大邱】府勸業課では大邱總精米業組合の廿五日午前九時半突如の下に課員を動員して十數班に分けて郡廳に出動、府内の飲食店、料理屋、カフエーの台所を覗ひ米麥混食狀況の調査を行つた、同日正午まで調査した中間報告によれば飲食店數六十軒に對しその二割は規定の混食を行はず、甚だしきは白米同樣の米を使用してゐる事實さへ判明したので府勸業課ではかくの如き業者には斷乎たる反省を促し社會的制裁を加へることになつた

二水組擴張の外　臨漢面にも新設　開豐郡、新年度の計畫

【開城】開豐郡では擴張の趣旨徹底に努めると同時に着々實績に移しつゝあるが、來年度には南面水利組合に約五十萬圓、嶺南臨津水利組合に約廿萬圓を投じてそれ〴〵擴張するほか、臨漢面にも新たに水利組合を設置することになり、目下觀察中であるが、この二大事業が實現すれば米穀の增收はもとより、旱魃の憂ひが開村にばらまかれる譯で、官民挙げてこの上もない計畫として期待されてゐる

蛇一浦種痘實施

【蛇一浦】市内榮町に天然痘發生

開城府圖書館　利用者激增、日に百二名　府營移管要望の聲

【開城】府立圖書館における昨年四月から同年末までの閲覽者總數は二萬八千九百四十一人で主として學生層であるが、前年同期に比べると約五千人の增加で一日平均百二人強となつてゐる、近年圖書館利用者は年と共に增加し著るしく狹隘を告げてゐるが、同館は私設財團の經營に屬し内容が窮屈しても財政的にも窮狀であるからこの際經營を府に移管し内容の充實を期待されてゐる、右について府當局では諸圖書館の府營移管は從來とて決して等閑に付してゐる譯ではなく、財源さへ許せばと考へてゐる次第で利用者に對しては擴充の實現を要求されるなら何とか別に案圖を繰ふ積りです

獻金の數々

【開城】二十二日開城警察署扱ひの國防獻金▲開豐郡中西面天德里朴海澈氏外里二十五名は金二圓を▲府内嶽町一區權代孫使道氏外五十二名は一圓二十八錢を▲開豐郡上道面三仁里申鉉萬氏外二十五名は十圓を▲府内池町一八六御牧報國閣員福知月亀氏は十圓▲府内東本町三三八ノ一三號相住幸仁被氏は十圓を

要求總額、九十萬圓突破か　開城府新豫算、査定は來月中旬

【開城】府の新年度豫算は目下各課で各科事業を檢討中で、大體來月の十日ごろから査定に入るはずであるが、各課の要求總額は經常、臨時合せて九十萬圓を突破するものと豫想されてゐる、主な新規事業は紀元二千六百年記念事業として開城神社々務所の造營のほか、所謂南北縱貫道路（南大門—北大門間及び南大門—高麗町市場間）擴張工事その他學務課主管のものなどが豫算に計上されるものと豫想されてゐるが現府尹松澤龍雄氏の榮轉説（四月頃）も噂へられてゐる折柄、右の事業に對する氏の抱負の程が目下府間の話題に上つてゐる

明太漁大當り

【清津】鰯漁のあとを受けて清津を中心とする明太魚は近日近海に見るの好水を見せ最高一千圓から平均三、四百圓内外と見られてゐるが、この豐漁を契機として朝鮮漁底曳網の漁場を中心とする漁業戰線の前進が進捗しつゝある情勢に鑑み、朝鮮第一區底曳網組合に清津漁業組合においては明太擁護といふ大乘的見地に立脚し操業區域を限定、去る十七日以來これを實施してゐるが、兩業者の操業區域に紛爭は一切解消となり極めてスムースに操業されるに至り折柄の豐漁に一層の拍車がかけられてゐる、而して十七日より實施を見た操業限定區域を見ると清津以北は底曳網禁止區域とし、清津以南は底曳網と漁大體新漁場の區域となしたものである

鰮粕手持高　昨年の二倍　大半は魚粉に

【清津】咸北水揚高七百五十萬噸一千萬圓と業界創始以來の最高記錄を樹立した清津を中心とする咸北一帶の鰮業者の製品手持高は約げられてゐるが、廿一日咸北鰮油肥組合調査による組合員の鰮粕手持高は約七十萬玉と前年の約二倍に當る巨額の手持高で、これらは何れも三十數日間の裡に大半ミールに加工され内地を主として台灣・北海道方面に振り向けられることとなるこの七十萬玉處理により業者の操業は相當高率の生産品高と相俟つて一層漁業を有利にするものとして莫大の期待が繋がれてゐる

興亞の春の自慢くらべ ⑩

書は宇垣さん以上　金山を當てたら中央政界へ……　原始人の心、鳥越さん

「僕は如何なる場合にも自己陶醉はせぬ、自慢といふのが一番嫌ひなんだ……」
でも、旧習心理の強いところをおつしやるのは、あれは一體なんですか？……
「僕はただ事實をいふだけだ、自慢なんていふ意識なしにネ

其處で君が

いくら自慢せよといつたところで自慢話にならんかも知れぬ、しかし、これが所謂自慢かな…と思ふことを話すならば…」
なんだかいやに勿體をつけてから發物協會理事の鳥越久則さんは殘り少いおつむの毛を撫でながら、さておつしやるとにや…
「僕の自慢は強ひていへば身體が頗る健康であるといふことだ、しかも僕には特別の健康法なんてものがない、要するに健康そのものが健康に出來てゐるのだネ、もつとくだいていへば出來がいゝのさ、僕は自分の責任である仕事さへ濟ませば後は全く自由主義で、從つて、やれ何々法だなんていふやうに健康のための特別努力はしない、これは今もいふ通り元來身體の出來が上手なためにその必要がないわけなんだヨ、そこで

腹が減れば

食ふし減らなければ何時でも食はない、御馳走があつても別に欲しくもなければ、また睡氣に襲はれぬ限りボツだけでも、別段眠もたいぬ」
では、貴方が招待する時は別に金がかけなくてもいゝですネ、それなら近いうち一寸おごつてもいゝですョ
「……それは氣の毒だからよろしい、だがその代り、いま御馳走すてしも貫つたらよろしい、そろ〳〵空腹を覺えて來たやうだからナ……さて御馳子の手前、もう少し話をつづけんといかんかナ、僕は夜も眠くなれば早く寝るが眠くなければ何時迄でも起きてゐるといふ調子だョ……」
まるで、原始人のやうな生活ですネ……
「さうだ太古の人々は今の人間どものやうにコセ〳〵してゐなかつたヨ、その純眞無垢な太古人の氣持に、現代の

文化的思想

の加はつたのが僕なんだ、だから趣味は多すぎる程多い、先づ運動の方ではゴルフをやらないだけで、あとは何でも御座れだ、のどの方は、あの顔がしめ殺される時のやうな蹂躙な喇叭に似たソプラノだか、ボプラだか知らないが好きに聲をふるはす奴が出來ない、といふより大嫌ひな外はなんでもよし、どゞ逸、端唄、二上り、三下り、さては太でも細でもなんでもやるョ、しかもそれがそれ〴〵玄人の域に達してゐるから大したものさ、かくも粹なる僕は政界だつて體より好き、それで何れ中央に乘り出さうと靴々たる野心を抱いてゐるのだが、殘念なるかな

未だ金山を

掘り當てないので暫く政界といふところへ乘り出さないかつて仁川の政界に乘り出さう…なに？
アツ、ちよつと待つて下さい貴方はもうとうに還暦が過ぎたはずですが……
「君、ひとの話を途中で切ることはよくないネ、第一僕の年齢なんか君は知らんョ、疑ふなら戸籍謄本を見せようか、僕はまだ立派な青年だョ、この頑剛とした丈夫な體といひ、また氣分といひ、地方の政界なんてかうした青年の出る幕ではない、見物だけでも肩が凝るぢやないか、特に最近はネ、ところで最近

道樂に書道

の研究をはじめたが、先日さる友人が、宇垣さんのより僕の方がよつぽどうまいとほめて與れたゾ、これで僕の書は絶對の價値が備はつたといふものだが、どうだい一枚書いてやらう、イヤ君、謝禮はいらないョ……これは記者の裝裝代が損する……さうだ忘れてゐたが碁といへば何といつても僕だョ、木谷、呉氏には及ばぬがネー、仁川でも形の上の先達は一人、二人はあつても實力ではネー、まあ他人のためにいはぬが花だらう、先日浦崎君がエライ自慢をしてゐたがあれはたしかに本當だョ、三、四ケ月研究したら

初段になる

なんていつたやうだが、僕ネ、全く僕もさう信じてゐる、僕に三ツ置いてフー〳〵いふ淑氏のことだからナ……」
これはチトひどいた、浦崎さん以つて如何となす

寫眞　自ら「稽督の價値」があるとおつしやる書をものする發協理事の鳥越さん

シネマ演藝

飄館　【仁川】廿六日から三日間晝夜三回、午前十一時から上映、夜間は六時半から▲新興東京映畫　山岡莊八原作、一木幸助色高木孝一脚色監督『春風の姉妹』宇佐美淳、濱島みどり、草島競子、不二井咲代子主演▲コロムビア日本版映畫、ダビツト・セルマン監督『無敵鬼Gメン』チヤーレス・スタレツト主演▲新興京都映畫　波多野謙治脚色、森一生監督『鬼あざみ』嵐寛壽郎、國友和歌子、淺香新八郎主演▲京日、大毎世界ニユース

愛舘　【仁川】廿六日から廿九日まで（晝夜三回、午前十一時から上映）▲ユナイテッド社日本版映畫　HGポツタア監督『牧童と貴婦人』ゲイリー・クーパー、マール・オベロン主演▲日活多摩川映畫　大江賢次原作、千葉泰樹監督『道化の町』杉狂兒、日暮里子、片山明彦主演▲三木茂監督『モンテカルロの復讐』ロナルド・コールマン主演▲大朝、パ社世界ニユース

東寶映畫劇場　【仁川】廿七日から三日間晝夜三回、午前十一時から上映▲東寶東京映畫　岡鬼太郎原作、渡邊英輔監督『御存知東男』長谷川一夫、岡譲二、霧立のぼる主演▲ユニヴアーサル日本版映畫『超速大陸爭覇』ジヨン・ウエーイン主演▲東寶東京映畫　森田たま女史原作、山本薩夫監督『リボンを結ぶ夫人』入江たか子、汐見洋、霧立のぼる、大日方傳、丸山定夫共演▲RKO、パテー、讀賣ニユース▲大相撲春場所日報

弱い軀が丈夫になる

血を淨めると

足腰の冷える人
病氣恢復遲き人
血色惡く弱い人
にこの方法だけ
はぜひ勸めたい

◇赤血球を示す

毒性の疾患に罹つてゐる人はもちろん、さうでなくても、人間の軀は、知らぬ間に結核菌とか、そのほかの害菌を嚥みくだすか、粘膜を透して血の中に送りこむかしてゐるので、この怖るべき害菌は、直ちに發病して結核やそのほかの病氣を起さぬまでも體内に潜伏菌となつて毒素を分泌して血を汚し、軀の組織を壞す場合が尠くありません。

細胞が強ければ、細胞から抗毒成分を出して病菌と鬪ひますが、永い間には細胞も衰へ、毒素は血液中に入り、軀中をめぐつて、いろ〳〵の病原となります。

汚れた血を淨めて良血を殖してから、今まで容易に治らなかつた病氣も癒り弱い軀がスツカリ丈夫になつたといふ實例はあまりにもたくさんあります。

ネオネオギーをのむと、植物ホルモンといふ新發見の主劑の作用で、衰へた細胞が強くなり、新陳代謝は昂まり、血行は良化し、淨血作用が行はれるので、肉體が組織から丈夫になつてまゐります。

特に早く効る反應は、のむと食慾がつきだし、體内に力が滿ちてくる感じが起り、血色も非常に良くなつてくることであります。服用されたらキツト悦ばれると思ひます。

弱い軀を丈夫にしたい人は、一度、血液を淨化してごらんなさい。それには、いま非常な好評のネオネオギーといふ藥物の内服をぜひお勸めいたします。

購入の注意
正價　三百六十粒入一圓二十錢（一月用）、四五十錢、滿用三圓、九圓。粉末も同價、藥店にあり。但し植物ホルモン劑にネオネオギー1のみ故、必ず名指して購入をこふ。直接製藥者のために代金引換で直送す。
申込所は東京小石川區小日向臺町三丁目二三五　日本微生物研究所（NN3D-327）　當所は日本橋製留上り右へ移轉す

ネオネオギー

徳永小兒科　入院隨意　醫學博士　徳永　勲　西小門町四十八（裁判所裏通）　電話（光）1960番

旭町一丁目一八八　衣笠産婦人科　醫學博士　衣笠　茂　電本5912

花柳病外科　島崎病院　電本2736

皮膚泌尿　性病科　同仁醫院　醫學博士　鄭準謨　電光1392

花柳病專門　和田醫院　電本1306

毛皮　カメラ　レンズ、双眼鏡　交換と買入　水野

京日案内　料金表　雇入　社醫　金融　電話　雜件　賣地　譲る　ピアノ　電髮　特別案内　採用　醫師募集

營業課目
鑛山及化學工業用諸機械
各種輸送機

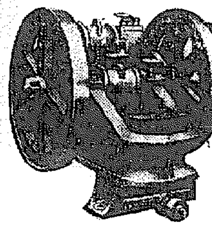

(鑄鋼製)
ブレーキクラツシヤー

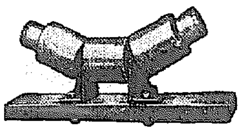

(ベルトコンベヤー用)
キヤリヤー

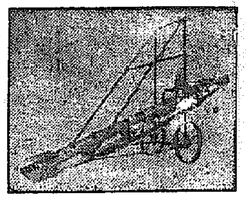

ベルトコンベヤー
(高低自由ナル[illegible]可搬式)

【カタログ贈呈】

合資會社 **松下機械製作所**
大阪市此花區大開町三丁目三三
電話土佐堀4648, 6784

五光号

特許三重式
オールスチール製
輕量ニシテ堅牢能率大

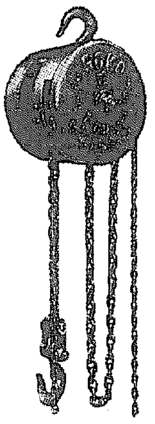

ナショナル型ポンプ

固型物纖維物混液用
及微粒混入泥液用

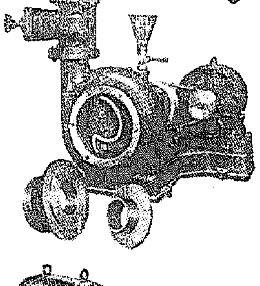

日調式強力減速機

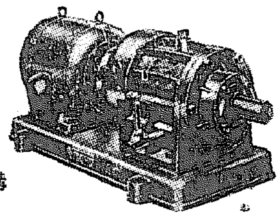

專賣特許特殊四輪機構
速比 1/1800

布引商業株式會社
大阪市西區立売堀北通一丁目
神戸・東京・奉天

DREAD

天下一品 特許ドレッドクラッシヤ
專門製作

說明書進呈

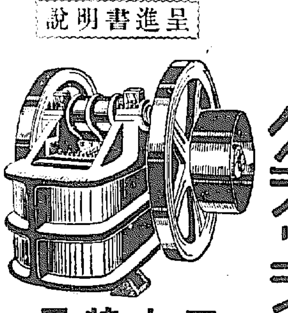

碎鑛機界の大革命

齒盤の消耗と補充に御困りの方はドレッドによつて御解決下さい

三大特長
1 齒盤の耐久力は舊式クラツシヤの四倍
2 磨滅後の取換費舊來の約半額
3 齒盤の消耗經費舊來の八分ノ一

大阪市西區阿波堀通一丁目
日本重機株式會社
電話新町三二七七・六六七八

露天鑛 土砂金 堀鑿採取機

營業課目
露天鑛堀鑿採取機
土砂金・堀鑿採取機
原動傳導裝置及電動裝置
諸機械製作

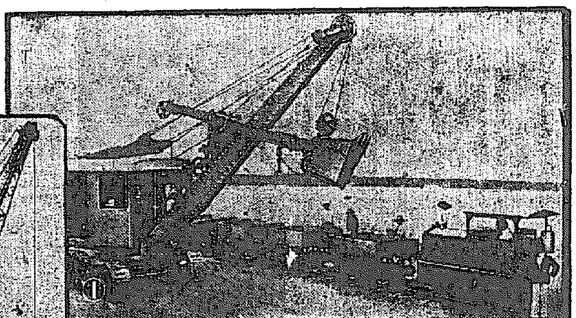

寫眞說明
(1) スチーム式ショベル堀鑿採取機
(2) ドラグラインスクレーパー堀鑿機
(3) 十時間六百立米堀(電動)砂礫土鑛堀鑿機

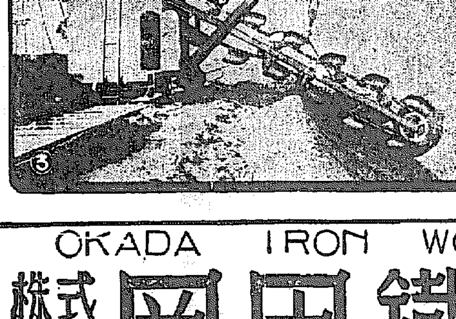

本機は從來より土木及採鑛方面に於て河川改修及土砂鑛石堀鑿採取用として廣く使用せられたるものなるも最近產金振興資源開發の要望に應じ幾多の改良を加へて砂金、砂鐵、砂礫等の露天堀鑿採取用として完成特許を受けたるものにして作業操作簡便且つ迅速能率優秀にして大規模の堀鑿採取作業に推奨する最新機なり

【附記】本機は作業地の地質深度其他の狀況により自由に形態構造を變じ軌道或は無軌道式に設計製作し動力は電力蒸氣瓦斯ガソリン等夫々御註文に應じて製作致します

OKADA IRON WORKS LTD.
株式會社 **岡田鐵工所**
大阪市港區新池田町二丁目
電話築港(55) 731・732・733・1712

非常時燃料問題への解答

燃料不足を
ストーカーで補へ

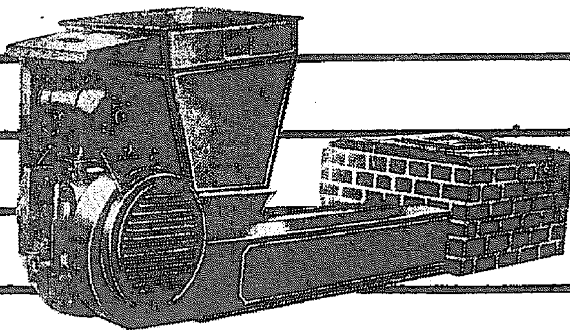

乾燥に
溶融に
熱處理に

難かしい熱の問題
鮮やかに解答できます

型錄贈呈
社員參上

各種爐 設計 施工 の御希望は御遠慮なく……致します

營業種目 各種爐設計施工。大興式ストーカ發賣元。各種耐火煉瓦。各種汽罐。輸送機並諸機械

日產興業合資會社 松浦赤三責任設計
大阪市南區安堂寺橋通2-45 TEL(83)5503

知る聖戰の意義

支那民衆は皇軍を絶對信頼

志願兵勇士座談會④

姜上等兵 聯隊だつたら一兵士でも絶對に味方の秘密については話さないと思ふのでありますが、私の話しかけた話中には將校でありながら何でも話すところなど、支那の支那人には驚いたと思ひました。

松本 そんなところに日本と支那とでは違ふんですネ

姜上等兵 私が參戰した[illegible]で死んでゐた敵兵はみな十三、四歳の少年兵です、[illegible]めて來て觀戰するのですが、その部隊も直に戰れて了ふ、[illegible]するのでありますが、さうした戰鬪に[illegible]

松本 [illegible]し、第一線に出すのであります。戰線に死んでゐる敵兵は殆ど全部が少年兵で、大人の支那兵といふのは滅多に見なかつたのであります

松本 ひどいことをする奴等ですネ

姜上等兵 含で死んでゐるのを見ると可哀想であります

松本 戰場では子供とか見たり聞いたりするにつけても戰爭には負けられぬわけですね

志願兵一同 さうであります

松本 戰爭の勇ましさや苦しさに就いては大分お伺ひしましたが、さて戰地を占領してみると支那の民衆、殊に子供達は皇軍將兵になついて來るし、又可愛くもなるんぢやありませんか

姜上等兵 支那民衆は日本軍をとても信頼してをります、さうして皇軍が入城しますと支那人は水を汲んで來て馬に呑ませたり、自分等に[illegible]したりします、日本軍は絶對に良民を傷めないものと信じきつてゐるのであります、たとへ自國の軍隊でもひどい事をします、良民を殺したり、物を盗つたり、自國民を苦しめるのだからひどいものです、日本軍だけはそんなことをしないと[illegible]つてゐるのであります

出席者
◇陸軍歩兵上等兵 朴宗雍 ▲同李應龍 ▲同李鍾柱 ▲同咸孝哲 ▲同李尚範
◇第廿師團報道部 石川大佐、物部中尉、黒田少尉
◇朝鮮軍 土居中佐、加納少佐
◇志願兵訓練所教授 海田大佐、同森本教官、同田中教官
◇京城憲兵分隊 西山本氏
◇本社側 高橋編輯局長、松本社會部長、ほか一記者

松本 そんなにされると氣持がいゝでせう

姜上等兵 支那人は皇軍と[illegible]を絶對にしないのであります

松本 聖戰の意義はさういふところにあるのだと思ひませんか

朴上等兵 聖戰といふ意味がハツキリ判つたことをお話しします、私ははじめ聖戰の意義を知らなかつたのであります、私は敵と戰ひ、陣地を占領し、敵の土地を取るのだと思つてをりましたが、第一線に行つてみると支那軍に對しては徹底的に攻撃を加へるが、地方においては良民に害を加へない、それどころか、[illegible]したり、或は治安を回復したり、占領後直ちに宣撫のために小學校を設立して教育したり、施療をしたり、いろいろと治安に協力し[illegible]をしたりしてゐます、私はこれを見て實に感じたのであります、そして聖戰の意義といふものが判つたのであります

松本 聖戰の意義が支那民衆にもつとく徹底して來るとよいんですが……子供達はあなた方にまつはりついて來たり抱きついたりするんでせう

志願兵一同 さうであります

姜上等兵 支那の子供達は皇軍を見ますと、シンジョ、シンジョといつて來ます、與れといふのです、自分達も煙草とか菓子とか持つてゐるものを與れてやりますが、とても喜んでついて來るのであります

松本 そんな時に氣持ちがよいでせう

朴上等兵 誰に習ふのか支那の子供達は上手に愛國行進曲や日の丸行進曲を歌ひますが、却つて自分達より非常にうまいので面喰けするのであります(哄笑)自分等が討伐から歸つて來ます時は大抵軍歌を歌つて歸つて來るのでありますが、すると子供達が何處からか沢山出て來て一緒に歌つたりしますが何ともいへない愉快な氣持になります、本當にもう一度行つて來たいと思ひます

姜上等兵 それでありますから自分達の行つた到る所に日章旗が翻つてをり、部落なんか何處を占領してもかへつて歡迎して呉れるし、みんな自分の仕事をしてゐるのであります、そして何處にも日章旗が翻つてゐる、それにしても、自分等の先輩勇士がその尊き血を流した跡であつたと思ひ各地にあつた英靈塔に感謝の念を捧げたわけであります

松本 皇軍が如何に正義の軍であるか……といふことは第一線に出られた皆さんがひしくと感じて來られたことだし、眞に尊い體驗だと私達は羨しく思ひますネ

國旗の下に逝いて一年

由緣の地に蘇る盡忠魂

『李元夏翁の碑』除幕、招魂祭

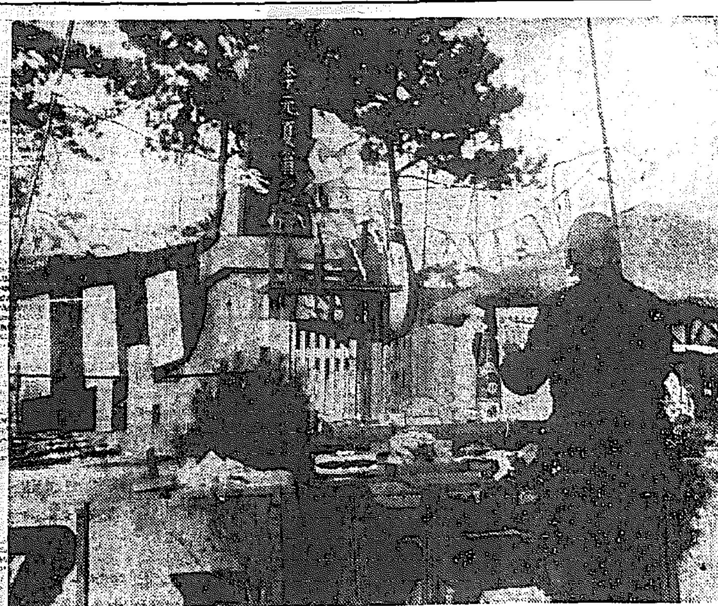

『李元夏翁の碑』除幕式(忠北知事代理金産業部長の祝辭朗讀)

愛國李元夏翁

【滿州にて神崎特派員發】"國旗の下に死なん"と病める老軀を提げ國旗掲揚塔の下に端坐して"天皇陛下萬歳、大日本帝國萬歳"を三唱

＝靜かに大往生＝

を遂げた愛國翁李元夏氏が[illegible]尊い國民としての大道を示す碑標はここに建つた……千三百萬半島同胞に至誠報國の光芒―燦然として光輝を放つ聖紀の世紀二千六百年を迎へた一月廿六日午後一時、忠北淸州郡四州面司倉里の翁が自ら建てた國旗掲揚塔の傍に建つた[illegible]除幕式並に招魂祭が擧げられた、想へば丁度一年前のこの朝、[illegible]萬歳を三唱、李元夏翁の死があつたのだ、今朝も晴れ上つた空に吹く寒風……それは靜かに大往生を遂げた人々の胸を一層引き締めさせる

[illegible]婦人會、青年團、學校職員、部落民に至る迄參列

＝一同襟を正し＝

て參列する、零下十九度の寒風にも一同の顏は感激に紅い、碑標の背後には小松二、三本……翁の遺影を飾り碑面の香がかすかに立ててゐる、碑前に華やかさを添へてゐるのは本府及び淸州郡聯盟から贈られた大花環、[illegible]郡守、總面長、越尾警部、大坂檢事、關野、川島、安東、權各道議、三浦淸州署長、大河内[illegible]長列席の下に開會の辭があつて修祓、部落民、翁の弟子一同は頭をうなだれ翁の生前の遺蹟を偲ぶ

＝揭揚塔に國旗＝

がスルくと掲げられた、除幕は翁の孫李[illegible]さん(一〇)の手によつて除幕の綱はスルくと引かれた、碑面には前知事の筆になつた鮮かな「李元夏翁之碑」の六字が黒く御影石の碑面にクッキリと浮んで見える、裏面には[illegible]の碑文が刻まれてゐる、碑表から[illegible]は翁の精神である、翁の精神はこの碑標から不滅永劫に受け繼がれるのだ、式は、祝詞に次いで玉串奉奠から知事代理金産業部長、郡守代表淸州郡守等の誄辭があり

＝遺族翁の長男＝

李鍾俊氏の答辭あり、一同國旗の下で國民の誓詞を唱和、萬歲を三唱して式を閉ぢたが、胸の中で翁の衣鉢をつぐことを心に誓つた參列者や部落の人々……いや全鮮二千三百萬の胸民に今ぞ翁の烈々の至誠は輝かしく蘇つたのだつた

軍艦『樫野』進水

【長崎電話】第七三號艦長崎造船所に於て建造中の帝國海軍軍艦「樫野」の進水式は廿六日午前九時廿分同所第○船台に於て擧行された、佐世保鎭守府長官平田昇中將命名書朗讀、玉井同所長支綱を切斷すれば、同艦は港内碇泊の各船舶の汽笛を浴びて折柄の吹雪に蔽はれた長崎港に其の勇姿を浮べ茲に帝國無敵海軍に更に一威力を加へた

靜岡への寄贈品

無賃と割引實施

靜岡大火に見舞はれた靜岡の復興に對しては各方面の同情を浴びてゐるが、鐵道局でも復興建築材料をはじめ傷痍者救恤慰問品などに對しては運賃割引を實施することになつた、罹災者見舞の寄贈品及び罹災者用生活物資(米、穀、味噌、醬油、漬物、衣類、雨具、寢具類、毛布、藥品類の寄贈及び罹災救恤寄贈品)は二月十五日まで無賃とし、但し荷受人は靜岡縣知事又は靜岡市長で罹災の證明[illegible]、用雜貨品たるを申告すること

復興建築材料(木材、竹、杉皮、瓦、セメント、ブリキ及びトタン板、針金、釘、建具、敷物、疊、板硝子)は三月十五日まで運賃の五割引で取扱ふ(但し荷受人の制限は無いが靜岡縣知事又は靜岡市長において罹災者用生活物資又は復興材料たることを證明したるものに限ること)

なほ、取扱種別は小荷物、小口及び車扱、生活物資、建築材料は小口及び車扱のこと

『思ふ存分彈きたい』

七年振りに入城して

喜びを語るクロイツアー教授

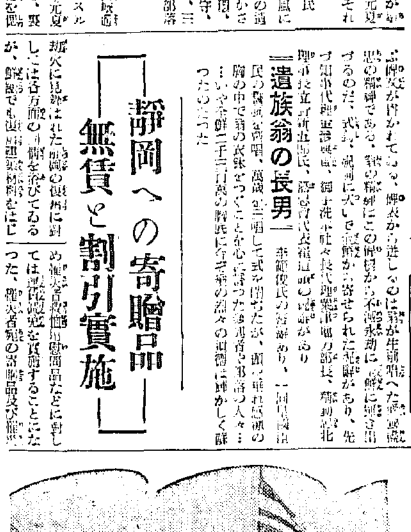

【寫眞は京城驛頭のクロイツアー教授、向つて右から二人目】

本社招聘のレオニード・クロイツアー氏は廿六日午後一時四十五分京城着のひかりで來城、驛頭で多數愛好者に迎へられ直ちにホテルに入り直ちに本社主催歡迎茶話會に臨んだ

氏は昭和九年ドイツから來朝、今日に至つたピアニスト、五十九歳とは思へない溌剌たる體軀で[illegible]京城の如く……といつた風に語る、本社が第一回招聘して以來實に七年振りに府民館のステーヂに立つのだが、あの當時に聽かせたタッチに凍もれる府民館大講堂は戸外の寒風をものかは、聴衆の熱狂に湧き上げるに違ひない

◇

感激して[illegible]であると同時に本格的最高のピアニストである氏から、あれやこれや聞いてみると「私が最初朝鮮から呼ばれて來城した時には[illegible]な梅の花が咲いてゐた、あれからもう七年、私も年をとつたが今夜は思ふ存分彈奏して皆に年をとらせてゐないところをお見せしたい」

廿日夜の日比谷公會堂に於ける演奏會を前に突然呼ばれて來城したがとても愉快だ、第一次歐洲戰爭時代はベルリン國立音樂院の教師をしてゐた、一九二一年から二三年までベルリンにゐて、その間三度アメリカに渡つただけで、外國は餘り知らない、日常生活は仕事、仕事だ、朝九時ごろ起きてまづ自宅に來る弟子を教へ、晝から上野に出掛ける、夜は八時ごろから十二時まで仕事だ、音樂に退屈すると好きな玉突やブリッヂをしてゐる、日本は好いね、私はいま和洋折衷の家に住んでゐるがとても良い、すき燒が大好きだ、天ぷらも大好物、支那食は嫌ひだ」

なほ氏は獨奏會終了後廿八日午前三時京城驛發列車で離京する

五十年振り

裏日本に雪地獄

列車乘客罐詰め騷ぎ

【名古屋電話】北陸、信越の大雪を切斷して不通狀態に陷れた五十年振りの裏日本一帶の豪雪は廿六日朝頃より愈々猛威を振ひ一夜にして積雪達する所二、三尺の降雪を加へた、北陸、信越線に前來ロータリー、ラッセル車を動員の除雪作業にも拘らず後から後から降る雪のためダイヤを亂した國鐵は[illegible]たる有樣で廿五日來の運轉も至難しく、全く不通となつた、敦賀、富山間の國鐵で隨所に立往生した上下十九本の旅客列車の乘客一千餘名は罐詰となり[illegible]な狀態で炊出を受け[illegible]天候の回復を待つてゐる

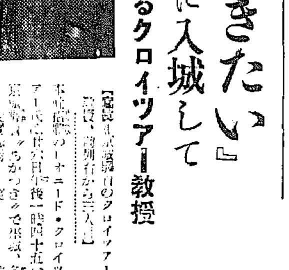

歸還勇士 慰安音樂會

遞信局の催し

遞信局では大陸聖戰に參加した[illegible]遞信從事員の歸還勇士とそのほまれの家族を廿五日京城府民館に招いて慰安音樂大會を開催した【寫眞は慰安音樂大會】

第二乙種を新設

國家干城の榮譽廣く國民へ

陸軍身體檢査大改正

【東京電話】陸軍では支那事變の戰局に應じ兵員の増加、兵器の進歩等に鑑み、現役兵として服せしめる兵員の範圍を擴げ且つ國家の干城としての榮譽を廣く國民に浴せる目的から今回陸軍身體檢査に大改正を加へ省令を以て廿七日の官報に告示することになつた、改正の主眼は身體、精神上の缺陷又は疾病のある壯丁でも軍務服上差支へなしと認められる者はどしく現役兵として入營せしめるもので、從來非常に嚴格であつた身體檢査の條件を著るしく緩和し兵員の增加を圖らんとするもので、たとへ身體の一部に缺陷があつても[illegible]なる者は努めて第二乙種に編入、丙種の條件を著るしく下げさせ、又眼、鼻、耳、手指、足指等の故障で今まで入營出來なかつた者もどしく現役兵として召集することになり、丙種の者も特別に缺陷が顯著でない限り乙種に繰上げられ、又第二乙種の條件を緩和し第三乙種が新設される

なほ從來の甲種合格の要件は今回の改正で却つて嚴格となり、身長も從來の一米五〇糎から一米五二糎以上に、胸圍は身長の半ば以上、更に筋骨薄弱ならざる者、特記すべき病狀なき者といふ新條件が追加されたことは注目される

安い大衆向鮮魚

配給愈よ開店

いざこざも圓滿解決

市場から消費者へ―新鮮な鮮魚を配給するお待兼ねの漁組中央會の店開きは京城府中央卸賣市場が市場規則に抵觸するし總督府の一都市一市場主義に反するとの議論を入れたため待機の姿勢にあつたがその後總督府間に京畿道との協議が完全に成立、愈よ廿七日から營業を開始することになつた

最近鮮魚は九・一八ストップ令から商業とゝもに除外されてゐるのと思惑筋の策動、漁獲の不漁などが原因して高騰し府民の非難を浴びてをり、今日のやうな統制時代にはもつと[illegible]高値に落ちる從來の中央卸賣市場の購賣制度の如きは相當の矛盾がある。この實情に鑑み、漁組中央會では低物價政策に協力する建前から現在の配給機構の缺陥と消費市場に對する出荷の統制、配給各機關の利潤の制限等を改善して出來得るだけ安い下級鮮魚を中產階級以下の府民に供給することになつたもので、差當り五十人の小賣商を販賣役に置いて行商の形式で發賣する筈である、なほ府内商賣者を網羅した城東魚類販賣組合も擁護して鮮魚の取扱に遺憾ない設備をすることになり、主として明太魚、カレイ、石首魚、鱈、鯖、鰊、鰯、太刀魚、鮑、鯛などの大衆鮮魚を主として取扱ふことになつてゐる

× × ×

今夕

巨星クロイツアー

ピアノ大演奏會

愈よ七時半から・府民館にて

皇紀二千六百年記念

氷上選手權大會

紀元の佳節、淸凉里リンクで擧行

朝鮮氷上競技聯盟では本年度の鮮滿對抗に不振であつたのが、競技技術の缺陷にあつたことを痛感、これが改正補强を圖るべく廿六日午後七時から京城明治町タヂカラ運動具店で總會委員會を開催、その結果紀元二千六百年を記念して朝鮮氷上競技選手權大會を開催し今後毎年開催して斯界の向上を圖ることに決定した、大會日は二月十、十一兩日淸凉里リンクで擧行、種目及び選拔方法左の如し

【種目】◇スピード綜合選手權 男子五百米、一千米、三千米、五千米＝以上四種目の綜合競技▲女子五百米、千米、千五百米、三千米＝以上四種目の綜合競技

◇フイギュア一選手權 男女合せて五名推薦

◇ホッケー選手權 四チーム推薦

◇スピード選手の推薦方法 五百米四十八秒九、千五百米二分四十四秒九、三千米五分四十秒、五千米九分五十九秒九、一萬米十九分五十九秒九―以上五種目の記録を今シーズン中總和したものを標準として技術委員會で推薦する

なほ廿八日右推薦選手の顏ぶれを行ふ豫定

大合同慰靈祭へ

敬弔電

中村軍司令官

廿八日〇〇で行はれる大合同慰靈祭に對し中村軍司令官は左の如き敬弔電報を〇〇部隊長宛發した

[illegible]部隊合同慰靈祭に方り忠烈なる陣歿將兵諸士の勳々たる武勳を讃へ遙かに敬弔の意を表す

谷迫刑事

勇退

實業界入り

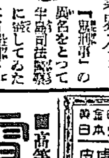

【寫眞は谷迫氏】"鬼刑事"の綽名をとつて半島司法警察に貢献してゐた本町署刑事部長谷迫仲藏氏(五〇)は廿五日後進に道を譲り退職、南大門通[illegible]自動車會社に入社することになつた、同氏は本町署刑事として在職すること十六年、七代の署長に仕へその間土木談合事件、官界瀆職事件、利權回りに辣腕を振つたもので同氏の退職は各方面から惜まれてゐる

精神病者逃走

京城西大門町二ノ十一[illegible]さん(四三)は精神に異狀をきたし自宅で養生中であつたが廿六日午後八時家人の隙に家出をしたと西大門署へ捜査願を出した

乞食行倒れ

廿六日午前十時ごろ京城觀水町淸溪川岸京畿道廳前に廿五歲位の乞食女の凍死體を通行人が發見、鍾路署に屆出た、身元不明

話題特急

☆…米の出廻りが、罰則を目前に控へて反つてその悩みの種となつて來た昨今、一般消費者はまだ良いとして飲食店や食堂は如何にしてゐるか？

☆…さる日、京城某町の組合廳の係では公定價格や米の出廻り調査かたぐ府内の各飲食店、食堂から

「米はどこから買つてゐるか」

と聴取したところが、何れも判で捺したやうに「一升四十二錢で買つてゐます」との返事だ

☆…最高價格四十四錢だから違反ではないやうなものゝ「へんだわい」と係に廻つてきいてみると「實は闇相場で購入してゐるのですが、警察に何と申告すればよいか米屋に問ひ合せましたら四十二錢と届けてくれとのことでしたので、エヘヘ……」

☆…に係員も「流石、闇の賢さ……闇取引は……」と感心してゐる

けふの天氣

西の風、晴れ

耳鼻疾患
耳だれ・耳痛 鼓膜炎・耳疳 鼻カタル・鼻つまり等
手當は早期のうちに、効果本位で信用第一の大木耳鼻薬が一番簡易良好です。
東京・大阪 大木合名會社
大木日鼻藥

ぜんそく 百日咳
アスモン錠
發作の原因―氣管支の痙攣を鎮め、氣道粘膜の腫れを治し、痰及び粘液を除く…等の諸作用により、苦しい咳込みを原因的に治療します。
錠劑 若錠…一・〇圓
大阪・東京 田邊商店

死
阿部知二氏評
この小說を讀みながら痛感することは、その人間といふものの究明のしかたが、いかにも西歐的だといふことである。それでありながら、その一つ一つが強く私達の胸を突き刺してくるのは何故であらうか。おそらくそれは、すべての優れた作品が持つ普遍性といふことのみで說明し得ることではなく、そこにある生と死の問題、信仰、愛、道德等の問題が、今日の私達にとつてもまた非常に切實なことであるからにちがひない。從つて「死」は翻譯品としてのみでなく、私達の思想の糧としても、意味深いものだと思ふ。
讀書界の人氣獨占！ 遂に五十版突破！
ポール・ブールジェ作 廣瀨哲士譯
(原名)死の意味
四六判 定價一圓 送料[illegible]
東京市神田區駿河臺下 振替東京一二七〇番 東京堂

電機學校講義錄
高等 初等 [illegible]

皮膚泌尿科 性病科
醫學博士 渡邊晉
京城黃金町入口 日本生命館 電本894

クロダ齒科
齒科一般及レントゲン科
京城本町一丁目ビル二階

生徒募集
大同工業專門學校
平壤府新陽里

産婦人科(入院隨意)
醫學博士 橋本吉藏
京城府岡崎町七 電話本局五八〇番

中川鑛業株式會社 第九回決算報告 (昭和十五年一月)

[illegible]

第六十七期末貸借對照表 (昭和十四年十二月三十一日現在)

朝鮮商業銀行

[illegible]

第六十七期末貸借對照表

漢城銀行

[illegible]

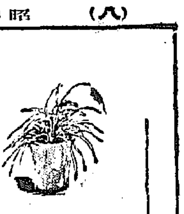

激流 (99)

久生十蘭 (作)　伊勢良夫 (畫)

椿貞三 (五)

青年は、爆藥に點をつけた櫛のおどけた調子で、

「おや、これは、これはたいへんな變化ですね。湯面で逢つた時からみると、まだ一週間しかたつてゐないのに、あなたは、たしかに變化しましたよ。それとも激變ですか」

咽喉佛をまる出しにして、大きな聲で、あ、は、は、と笑ひ飛ばして、

「掘上げたこの手は、天を衝すためなんですか、それとも、僕を殴つためなんですか?……やりかけたことだから早く片をつけておしまひなさい」

眞澄は、顔くなつて、叫んだ。

「えゝ、これはあなたを殴つためよ。そんなことぐらゐ、あたくしに出來ないと思つて?そんなことを仰有るなら、ほんたうに殴つてあげてよ」

そのはずみに青年は、ヒョイと身を縮したので、投下した眞澄の手は、青年の肩へ落ちずに鞄掛の中に突込んでゐる右手の甲のあたりを掠つた。

青年は、「痛いッ」、といつて、もの五寸ばかり些下から飛び上つた。

あまり突然だつたので、眞澄も驚いて中腰になつた。

改めて右手が入つてゐるところを見直すと、手の大きさよりも優に二倍以上も膨れてゐる。

眞澄は、おづおづした聲で訊ねた。

「手を、……どうかなすつたの」

青年は、鞄掛の中からそろそろと右手を引出して見せた。

繃帯が、包帯をグルグルと巻きつけて、手頸から先が鞠のやうに膨れ、血こそついてゐなかつたが何かひどい大怪我をしたのだといふことがわかつた。

青年は、痛みをこらへるため眉を顰めながら、

「これだつて、あなたと僕が後に會う番組ですよ。愚りに選んで、僕のいちばん痛いところを狙つていふんですからね」

と、まだ冗談をやめなかつた。

眞澄は、思はず青年の方へすりよやうな聲を出した。

「こんな時に、ふざけたりするのはあまりいゝ趣味ぢやなくつてよ。聞きたくありませんわ」

さういひながら、自分も痛さうに顔をしかめながら、

「どうして、そんなことになりましたの?……何かへまをやつたのね、そんな風ぢや、一人前の人夫だなんて自慢出來ないわ」

青年は、もういちどおどけた顔になつて、

「おや、また逆つた。あまり早合點しないでください。これは僕のせゐぢやなくて、市民の義務をつくした結果なんです」

眞澄は默々してきた。

「勿體ぶらずに、早くお話しなさいよ」

「あゝ」

「何が、おやなの?あたくし、あなたをびつくりさせるやうなことでも言つて?」

「これが驚かずにゐられますか。あなたは僕に命令しましたよ。あなたに、そんな權利があるのかしら」

眞澄は、すこしムキな聲で、

「えゝ、ありますとも!友人の權利でしてよ」

……つて行つて、

「眞澄は、そのくらゐにしてお置きなさい。……いつてちやうだい怪我でもなすつたの?」

「……この間の地下鐡の爆破騒ぎの時、小指と薬指をふつ飛ばしてしまつたんです」

「まあ!」

眞澄の背筋をゾッと悪寒が走つた。

青年は氣くならば勝手に殴けといつたやうな無頓着な調子で、

「つまりね、僕は、〃人間とは手に十本の指を持つ動物なり〃といふ人間の定義の中へ入れなくなつてしまつた。一本半なくなつたんだから、ざつと九分九厘だけ人間に足りないんです」

眞澄は、悲しくなつてきた。

こんな時でも冗談をいつてゐる青年に無性に腹が立つて、怒つた

ＪＯＤＫ ラヂオ

廿七日(土) 第一放送

朝の部

午前六・五〇 ニュース
七・〇〇 (東) 時報
七・〇一 (東) 支那現代文講座 岩村成允
七・三〇 (仙) 朝の修養 生活からの教訓(六) 湖田治
七・五〇 (城) 宮城遙拜、今日の天氣見込
七・五一 (東) ラヂオ體操
九・二〇 (城) 氣象通報
九・四五 (城) 幼兒の時間 カハイイ音樂(レコード)
一〇・〇〇 (城) 衛生メモ、日用品値段
一〇・二〇 (東) 家庭の時間 家庭と新聞 倉橋惣三

晝の部

正午 (東) 時報、今日のお知らせ
午後〇・〇五 (東) 土曜コンサート (一)名曲アルバム (イ)シューベルト (ロ)ベートーヴェン (二)日本娘のハリウッド見物 (三)鳥づくし (四)ホーム・スヰート・ホームの踊り方 (五)海邊の譜 (六)ラッパと娘 松竹樂劇團 (歌)笠置シズ子 (同)春野八重子 (同)荒川さとめ 笠川みち子、志摩佐代子、波多美喜子 (合唱)S・G・D混聲合唱團 (管絃樂)松竹樂劇團 (指揮)服部良一
〇・三〇 ニュース・鮮魚卸賣値段、青果、蔬菜卸賣値段(京城・咸興)
一・一五 (城) 家庭の時間(朝鮮語・釜山・裡里) 温い料理の若干 趙慈鎬
二・四〇 (東) ラヂオ體操
三・〇〇 (東) 婦人の時間 新生活の首途に立ちて (一)東京特設中等教員養成所生徒 本田輝 (二)東京特設小學校教員養成所生徒 青木芳子
四・〇〇 ニュース、氣象通報

夜の部

(釜山・清津)職業紹介
六・〇〇 (東) 探偵夾探偵局 物語 都司大尉 牧野周一
六・二〇 (東) コドモの新聞 村岡花子
六・二五 (牡丹江より) 講演 滿洲における漁業開拓團に就て 牡丹江開拓團長 井上賢
六・四五 (東) 產業ニュース
六・五五 (東) カレントトピックス
七・〇〇 ニュース・天氣見込
七・三〇 (大) 國民歌謠 愛國景仰の歌 (指導)長門美保 (獨唱)JOBK唱歌隊女聲部 (ピアノ伴奏)武藏武
七・四〇 (東) 講演 中西文を巡りて 法學博士 下村宏
八・〇〇 (東) 新講談〃娘〃(北條秀司・作) (お波)河合武雄 (おくら)英太郎 (銀三)武村新 (榮吉)小堀誠 (田舎博志)
河合明石 山村聰(ひろ子) 市川紅梅 高瀬保堂 勝村秀夫(長屋の者虎吉) 山中顯九郎(お龍) 松本千代枝 他に長屋の者大ぜい
九・〇〇 (東) 連續物語〃宮本武藏〃 市川八百藏
九・四〇 (東) 時報・ニュース・ニュース解說 (城)氣象通報、ラヂオメモ、明日の暦 (城)地方へのニュース

第二放送

午後〇・〇五 新民謠(レコード)
一・一五 家庭の時間 温い料理若干
六・〇〇 ハーモニカ合奏 アルバ・ハーモニカバンド
六・三〇 講演 公僕の話 李丙燾
七・二〇 講演 科學界のトピック 朴琸烈
八・〇〇 歌謠曲 具松岡
八・二〇 野談 崔汝成
八・四五 西道歌謠 李眞紅
九・一〇 ラヂオコメディ 申カナリヤ外
一〇・一〇 中等國語講座(五) 金鳳姫

あすのきゝもの 廿八日(日)

午前九・三〇 (東) ラヂオ日曜學校 齊唱 ラヂオ日曜學校々歌 前進 日の丸音樂團
一〇・四〇 (東、大) 正月行事(錄音)
午後〇・〇五 (城) 謠曲(平調を除く) 猩猩 狩井旭
一・〇〇 (東) 歌謠曲(平調) (一)豆屋 [illegible] (二)一升酒 柳家金語樓 (三)[illegible] (四)[illegible] 柳家小半治 (五)未定 (六)長屋の花見 柳家[illegible]
三・〇〇 (東) 映畫劇
六・〇〇 (東) 歌舞伎〃すめらみくに〃(獨唱) 高橋[illegible]
七・二〇 (東) 錄音リポート(第十二報)
七・四〇 (東) 舞踊劇 片岡仁左衛門外
八・二〇 (東) 邦樂名曲選 常盤津 乘合船惠方萬歲(乘合船)
九・〇〇 (東) 連續物語〃宮本武藏〃 市川八百藏

本紙獨占 全高段者を總動員 東西對抗大棋戰

加藤氏二局勝・三局目

第十五回 (圖は前局六五同歩迄) 平手先 五段 加藤治郎 / 五段 松下力

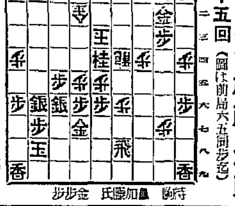

輕妙な四五歩

【十一ノ十五】觀戰記 八段 萩原淳

▲六二桂成 △同龍 ▲五四銀17 △同玉 ▲六五銀 △同龍 ▲六五銀 △三六角6 ▲同馬 △同角 ▲四五歩1

(指手百六十六手 持時間各九時間) 消費時間 △松下氏 三時間五十九分 ▲加藤氏 七時間四十八分

前回の終りに、六五桂と犧牲にして、同歩と取られた加藤君は、此處で豫定の行動、六二桂成と敵陣を攪つた。そして敵が同玉の時六五銀と出る。これも豫定の行動で、四七歩成には、五四馬、同龍、同銀の如く、先手に飛襲して敵の四七歩成を無效に終らせる手段がある。六三歩と受けても五四馬と引かれて細いし、又六二銀打と打つても、五四金と打たれて効果がない。其處で巳むを得ず松下君は三六角と遠見の角を放つて、間接に五四馬と引かれる順を淺いだ。これで敵が五四金打なら三五龍、六三金、七一玉と逃げれば、八二玉の逃げ道もあるし、都合に依つては敵の持駒不足の弱に乘じて、六九角成以下、攻勢に轉ずる味もあつて面白い。然し、再度の迎擊に轉回して、充分に自重した加藤君は、充分に警戒してゐるから今度は、そんな捕捉を探らないで四五歩と低い歩を叩く、敵の額へ、ノータイムで同龍の一手と、松下君は直ちに應じた。此處で三五龍は六四銀と出られ、七二銀と受けても五四馬と引かれて見込がない。又四五歩を同角と取るのは、敵陣への攻勢的な響きを失ふので、四六飛と穩やかに指されても面白くない。又は悠々と一一金と香得をされて、次に五四金から、七四銀と出て持駒の金香、特に香を八六兩筋へ、何時でも打てる味に指されて、殆んど勝味がない。故に四五同龍も辛い手だが巳むを得ないものと思ふ。斯うしてから加藤君は五四銀と出た。これで四五歩が巧い手であつた事が判る。この手無しで、直ちに五四銀では同角と取られて効果がない。松下君が五四同龍と指すのは、除り有難い二枚替でもないが、四二龍と引いた處で、六三金、七一玉、四六飛と出られる手があり、この飛を捌かれては如何にも方法が無いから已むを得なかつたのである。結果は、二枚替とはいへ、飛を得て、他に金二枚があり、なほ持駒充分の加藤君に依然として先手が殘つてゐるから明らかに優勢である。

木村名人講評

第十五回

後手三六角は敵玉にも迫る意味があつて攻防兩様だが時既に遲く、この敗勢は如何ともなし難い。

先手四五歩として五四銀の突入は、飛角交換後における六四金打を含んで好手順である

(前盤り了指のより) ▲加藤氏 持駒 飛金金歩歩

次回對局

先 五段 加藤慶次
五段 加藤治郎
觀戰記 八段 金易三郎
講評 名人 木村義雄

本社特選 日本棋院 四段五人拔戰

小泉四段四連勝・五局目(一)

先 四段 小泉重郎
六段 橋本宇太郎

【第八回】 各持時間九時間 一分以內切捨 消費時間 白[illegible] 黒[illegible]

○五六は ●五七い ○五八に ●五九は ○六〇ろ ●六一ち ○六二に ○六三は ●六四ぬ ○六五に ○六六ほ ●六七ほ ○六八ろ四切トル ●六三は四同

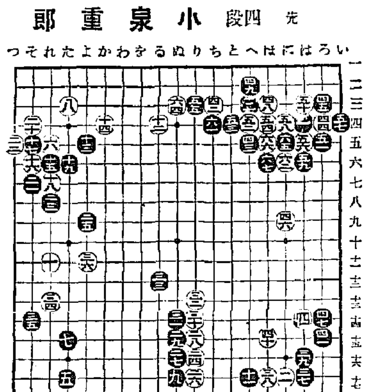

双方捌きに苦心 デリケートな隅の動き

評 七段 木谷實

(解說) 昨紙に保留して置いた黒五五のツケが絶好の手筋である所以を詳述するが、その前に黒五五で「ほノ五」にオサヘ白に參考圖(1)に對處する手段、白に參考圖(1)の如く隅で活きられて黒は實を取られた上に「い」「ろ」「は」に缺陷が殘るから、これは黒が引けない。

さて黒五五とツケると、白は六一に出る手が無いことを先づ明らかにして置く。即ち參考圖(2)に見る如く黒六迄となつて隅の白は全滅を免かれない。

次に黒五五で「とノ三」にツケば如何なるか、而して「とノ三」のツギと五五との相違點は何處に存すると云ふに……

參考圖(3)黒一とツイでも白は二以下黒七迄の同一手順を運ぶことになり、黒七までの棋移が想定される。これを前と比較すると一が「いノ二」に在つて白四二の一子を完全に捕獲して居る本譜の方が、黒は明らかに有利であることを知るであらう。茲に黒五五の働きと好手筋たる所以が存するのである。

◇黒五五が好着たる理由を最も簡單に言現せば、この一手によつて白四二の一子の死命を完全に制する事が出來るからである。斷說の如く白は六一に出て行く事が出來ないから五六、五八と隅を捌きつゝ六一の出を狙つた。

(解說) 黒五九とハネ白六十と劫を取つた時、黒六一と取切つた手順は大いに良かつた。五九で單に六一だと白から五九にノビられ、次いで黒「はノ二」白「ろノ四」に劫トリといふやうな運びも懸念され、これは黒が芳しくない。

つまり黒五九は白からこの點にノビられるのを先手に防いだのである。

次に白六二で「はノ四」に劫をツグのは、それ自身重い手であり黒「ろノ七」にカケツがれ、後に黒「ろノ二」のサガリを狙はれるから面白くない。

◇白六四に就て局後橋本六段は(隅は黒から六五、六七と打つて貰ふ方が、却つて捌き易いやうに思つたので手を拔き六四とコスミツケたのですが、六四は「にノ七」にノビキツて打つ方が良かつたやうです)と述懷してゐた。これに就て木谷七段の意見は……

(評解) 橋本君の感想には全く同感である。勿論白六四で六五にツグのは、重い姿であり却つて捌き難い。そこで白は六四とコスミツケ黒「るノ二」のスベリ込みを防ぎ、隅は黒の來攻を待つて捌く方針を採つた譯であるが……黒六五、六七の各々に殴しかつた。

參考圖(3)　參考圖(2)　參考圖(1)

朝鮮郵船定期

○青島直航 釜山丸 一日 十一日 廿一日 / 平安丸 六日 十六日 廿六日
仁川出帆 午後五時 午後三時迄ニ乘船願ひます
○上海直航 慶安丸 仁川 一月六日 午前九時 釜山 九日 午後十時
○天津直航 當分ノ間缺航ス
△京濱行 金泉丸 仁川 一月廿一日
○阪神行 [illegible]
△定州丸 [illegible]
○九州行 金剛山丸 [illegible]
△大連行 [illegible]
△金剛山丸 [illegible]
○京城丸 [illegible]
○阪神行 [illegible]
△櫻島丸 [illegible]
△春川丸 [illegible]
○新潟行 [illegible]
○敦賀行 [illegible]
長白山丸 [illegible]
○日本郵船
歐洲行 箱崎丸 [illegible]
桑港行 淺間丸 [illegible]
沙市行 平安丸 [illegible]
濠洲行 西茂丸 [illegible]

京城府南大門通五ノ一 朝鮮郵船株式會社 代表電話本局(2)四一九五番 (△印船客御斷り)

商業登記公告

依リ廢メ指定シタル新聞紙ヲ以テ右同一事項ヲ併セ公告スルコトヲ得

咸興合同木材株式會社(資本增加) 一、增加資本ノ總額 金壹百五拾萬圓 一、資本增加決議ノ年月日 昭和拾四年拾貳月貳拾壹日 [illegible]

咸興地方法院

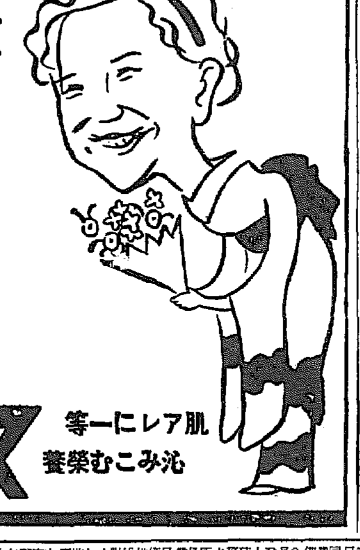

紅育の新春化粧!

クリスマスから新春にかけての米國の女性の身嗜みは、皆樣の事變下新春のお化粧にぜひお奬めしたい程健康的で自然ですわ。

皆樣もどうぞ負けずに、ツラあの榮養滲透力最强度のラセランの乳化液態用のマスター・クリームをよく擦りこみ、あの新鮮なマスター粉白粉又はホームパクトの新6色で身嗜みなさいませ。沁みこむ榮養効果で生肌からピチ〳〵と若返り白粉がとても暖味ある美しさについて、健康的で自然な身嗜みができますわ。

肌アレに一等 沁みこむ榮養

シンケニ マスターークリーム

廿六日より 毎日午前十時より夜十時迄

(案内) 海洋記錄文化映畫 怒濤萬里 (三巻) 帝國日本の誇り遠征一萬浬南極氷洋に 快心捕鯨と工船作業

◎京日・R・K・O・報道ニュース 英艦淺間丸を停船 双葉山遂に敗る 號外 シユペー號自爆 詳報

壁記と性能、死のテスト 不死身の自動車

待望のシリー・シンフオニー 極彩色マンガ 子供の夢

夜八時半から全部御覽になれます (觀覧料)大人廿錢・軍人小人十錢 夜間は昭和通入口を御利用下さい

京日文化映畫劇場 (京・三中井・昭和通 (電話本七八一〇番)

東京藥院

藥去やぼん

藥効と美容の二重奏

東京藥院の「藥去やぼん」は皮膚病治療と美容をねらつた本邦唯一の皮膚病藥石鹸として創製せられたものです。

●いんきん●たむし●水虫●頑癬●あせも●ただれ●そばかす●にきび●ひび●しもやけ●金瘡 顔面の國など洗ふにも この「藥去やぼん」を用ふれば早く治りて報にならず誠に便利なる石鹸なり

價二十錢 三十錢 (全國各藥店にあり) 必ず東京藥院藥去やぼんと商標名の上御買求め下さい

本舗 東京藥院 東京芝區田村町

總督認可 京城第一自動車學校

生徒募集●入學隨時●就職紹介●學費低廉 責任教授●設備完全●夜間教授部ノ便アリ 創立大正八年●朝鮮唯一ノ正式學校●各道試驗準備●寄宿舎

自動車ヲ學バントスル者ハ他ノ追從ヲ許サヌ本校ヘ來レ 官費試驗認可 三錢切手封入申込規則進呈 京城府黄金町六丁目(訓練院前)

白毛赤毛染 粉末一品 クロカミ (水で溶くだけで染まる)

自然の美しい黒髪に染まる

特長 一、藥は一品、水で溶くだけで染まる 一、毛髮を絶對にいためず永くはげぬ 一、五分で使用が出來、便利でお徳用

定價 金貳拾五錢 製造元 日本染毛研究所 朝鮮總代理店 株式會社 新井藥房

高

ブンドー タカの あるところ 聲價 益々高し

仁川 高杉醬油醸造場

商業及法人登記公告

[illegible]

京城地方法院